SAYISI HER YERDE
3
KURUŞ
17 Birincikânun 1938
CUMARTESİ

SON TELGRAF

SAYI: 639

YAZI İŞLERİ: TELEFON: 20827
İstanbul Çağaloğlu Nuruosmaniye No. 54

En son Telgrafları Ve Haberleri Veren Akşam Gazetesi

İDARE - İLAN: Tel: 20827
Telgraf : İst. Son Telgraf

BU GAZETE
İstanbulun en çok satılan hakikî akşam gazetesidir
İlânlarını SON TELGRAF'a verenler en çok okunan bir vasıtadan hakkile istifade etmiş oluriar.

Litvanya, Çeklerin Akibetine Uğramamak için Memeli Almanya'ya Verecekmiş!

Avrupa'nın Akibeti Roma Müzakerelerinde Varılacak Neticeye Bağlı Görülüyor..

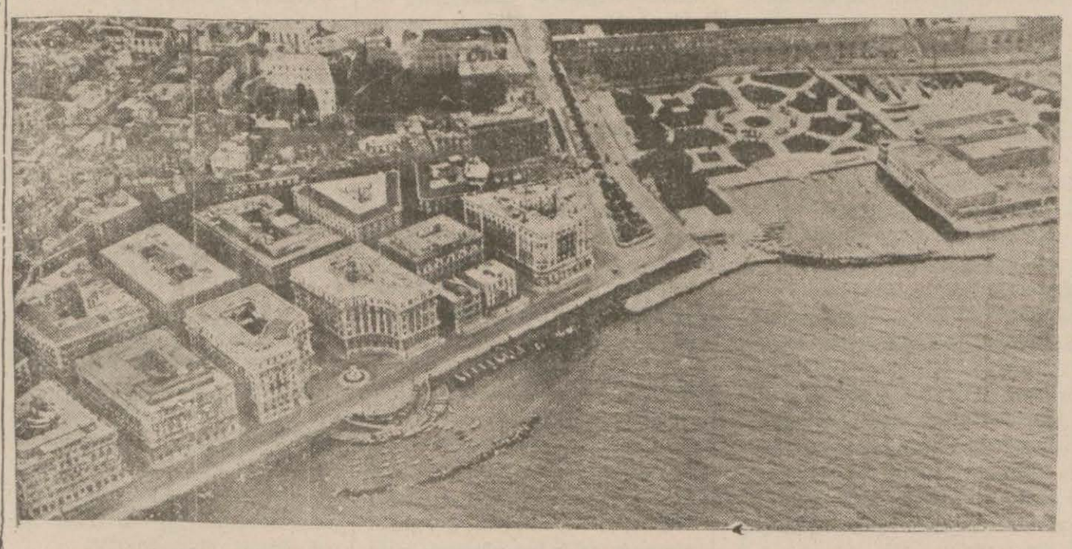

Dünyanın mukadderatını tayin için mühim müzakerelere sahne olacak olan Romaya umumî bir bakış

Baroda Tasfiye

Elbetteki baro gibi memleketin üzerinde hassasiyetle durduğu bir teşekkülün uzuvları arasında icab eden tasfiyeyi düşünmek ve yapmak tabiî olan bir haktır. Yeni avukatlar kanununun icab ettirdiği hükümler dahilinde bugün İstanbul barosunda yeni seçim yapılıyor.

Yazan: ETEM İZZET BENİCE

Avukatlık ve hakkı vekâlet gibi hem mukaddes, hem de ma'şerî vicdanın mümessilliğini ifa eden bir meslek üzerinde Cumhuriyet hükûmetinin gösterdiği hassasiyet ve alâka büyüktür. Bunun içindir ki, avukatlar arasında bir tasfiye de mevzuu bahistir. Tasfiyeyi yeni seçimden sonra ağlebi ihtimal yeni heyet yapacaktır. Fakat,

— Tasfiye olmalı mı, olmamalı mı?.

Bu, günün münakaşasını teşkil etmektedir. Bir kısım avukatlar eski barodan yeni baroya geçecek şahsiyetler üzerinde asla durmıya ve bir tasfiyeyi de düşünmiye müstehammil değillerdir. Bir kısmı da bu tasfiyenin en hararetli müdafaacılarıdır. Bunlar, eski baro müntesibleri arasında bugünkü kanunun icab ettirdiği tasfiye hükümlerine muhtac kimseler olduğu iddiasındadırlar. Hattâ, içlerinde Büyük Harb sonundaki kara günlerimizin karanlık işleri ile alâkalanmışlar bile bulunabileceğini ileriye sürenler vardır.

İlk baro teşkilâtında da avukatlık bir tasfiyeden geçmiş olduğu için yeni baroya intikal edecek zevat arasında bu bakımdan meslek dışında kalmayı icab ettirecek kimseler bulunduğuna inanan pek kani olanlardan de-ğiliz. Belki gözden kaçma, aceleye gelme tektük mazi sahibi vatandaşa raslanabilir.

Gerek avukatlığın icab ettirdiği yüksek meslek şerefi, gerek kanunun zaruretleri muhakkak ki, bu tasfiyeyi de icab ettirmektedir. Bu yoldaki kanunî zaruret tefsire muhtaç dahi olsa rejimin kuvvetli ve memleketin her meslek sahası üzerindeki derlenme toplanma bu nevi tasfiyeleri mecburî kılmaktadır. Bilhassa, bu tasfiye hakkın ve adaletin müdafaası mes'uliyetini deruhde etmek şeref ve vazifesini üzerlrine almak vaziyet ve vasfında bulunan zevata taallûk edince hiç şüphesiz en tabiî bir hâdise mahiyetini alır.

Ki, bizim kadar yeni baro heyetinin de bu noktada tereddüdsüz itimat sahibi olacağına şimdiden inanmadebiliyoruz.

BUGÜN
7 incide
ÇOCUK SAYFASI
Ve.. Her Vakit
KADIN
MODA
ÇOCUK
SİNEMA
Bütün bunların en iyi ve en güzellerini SON TELGRAF da okuyacaksınız.
İstanbulun en çok satılan ve itibar bulan hakiki akşam gazetesi olan SON TELGRAF muhterem okuyucularına daha çok layık olmağa çalışıyor.

Macaristan Hukukunun müdafaasını İtalya'ya Terk Ediyormuş

Italya, Fransa'nın Yaygarasını Suriye'deki Vahim Hâdiseleri Kapatmıya Atfediyor

Londra 17 (Hususî)— Avrupa bütün siyasî şeflerle Başvekillerin, halkın Noel ve Yılbaşı yortularını sükûn ve huzur içinde geçirmeleri hususunda verdikleri karar icabı şimdilik hakikî bir intizar devresi geçirmektedir. Fakat muhakkak olan bir keyfiyet varsa yeni yıl Avrupaya birçok yeni gaileler getirecektir. Akdeniz, Ukranya, Memel, Yahudi, Macar meseleleri bunların en mühimleridir. Almanya memlekette dahilî bir mesele ve bu yüzden haricî bir gaileye meydan vermemek için Yahudi meselesini kökünden halletmek üzeredir. Bu, İngiltere ve Amerika efkârı umumiyesinde hiç de iyi bir tesir bırakmamaktadır.

Berlinle Londra arasındaki iktısadî pürüzleri temizlemeğe memur Dr. Şaht

Akdeniz meseleleri Roma müzakerelerinde mevzuu bahsolacak ve Çemberlayn - Musolini arasındaki esas itibarile bir anlaşma olduğu takdirde mesele sulh yolile ve devletler arasında karşılıklı müzakerelerle halledilecektir.

Macarların millî hudutları haricinde kalan yerleri alabilmeleri ile müstakil bir Ukranya yaratılması meselelerinin halli de aşağı yukarı Roma müzakerelerine bağlı bulunmaktadır. Çünkü bu müzakerelerde Berlin - Roma mihverile Paris - Londra bloku arasındaki pürüzlü meselelerin sulh yolile halledilmesine imkân hasıl olursa bütün bunlar ayni kanalla ve kendiliğinden birer birer kat'î bir şekle bağlanabilecektir.

Memel meselesine gelince, Almanya bu işi haricî bir gaileye imkân vermeden ve kendisile Litvanya arasında halletmek niyetindedir.

Son intihabda Memelde Almanların yüzde 87 rey kazanmaları bir plebisit telâkki edileceği ve Litvanyanın Çekoslovakyanın âkıbetine uğrıyarak hem Almanyaya daha fazla yer vermemesi, hem de Polonyaya bir hisse çıkarmaması için Berlinle uyuşacağı muhakkak görülmektedir.

BİR ZİAYARET

Berlin 17 (A.A.)— Umumiyet itibarile iyi malûmat alan Alman

(Devamı 6 ncıda)

İspanya'da Yeni Vaziyet

Ikiliğin Kaldırılmasına Çalışılıyor..

Yazısı 6 ncıda

Yeniden tac ve tahtına kavuşacağı haber verilen Kral Alfons, İsviçrede bir tramvaya binerken...

Millî Şefimiz

Dün Ankarada Tedkiklerde Bulundular

Millî Şef İnönü dün Ankarada bir gezinti yapmışlar, bu arada Orman çiftliğini de teşrif etmişler ve oradaki müesseseleri gezerek tetkiklerde bulunmuşlar ve icab eden izahatı almışlardır.

Parti Kurultayı

Toplantıya Davet Edildi

Halk partisi umumî kurultayının bu ay içinde ve ağlebi ihtimal 26 birincikânunda toplantıya davet edileceğini hususî haberlerimize atfen evvelce karilerimize bildirmiştik.

Dün akşam gelen ajans haberleri bu haberi teyid etmektedir.

Ajansın kurultayı içtimaa davet eden tebliğini aynen neşrediyoruz:

Ankara 16 (A.A.)— C. H. P. Genel Başkan Vekili, Büyük Kurultayı aşağıdaki tebliğle ayın 26 sında fevkalâde toplantıya davet etmiştir:

(devamı 6 ncı sahifede)

Atatürk'ün Vasiyetnamesi Meselesi

Ebedî Şefimiz Atatürkün vasiyetnamesinin icabatını yerine getirmek için alâkalıların bunu kabul eylediklerini resmen mahkemeye bildirmeleri lâzım gelmektedir.

Atatürkün hemşireleri Bayan Makbule dün Ankara sulh mahkemesine bir istida vererek vasiyetnamedeki ahkâmı kabul eylediğini bildirmiştir.

(Devamı 6 ncı sahifede)

Bulgar Başvekilinin Ziyareti

Berlin 17 (Hususî) — Sofyadan buraya gelen haberlere göre Bulgar Başvekili ve Hariciye Nazırı Köseivanof, gelecek hafta Ankaraya gidecektir.

Son Telgraf — Gazetemiz bu haberi hususî malûmatına atfen sekiz gün önce çıkan sayılarından birinde haber vermişti.

Temizlik, İmar Mürakabe İşleri

Şehirde En Ziyade İhmal Edilmiş Olan Noktalardır

Belediyede Bu Üç Esasa Dayanan Yeni Bir Mesai Devresi Başlıyor

Yeni icraatta bulunacağı söylenen Vali Lûtfi Kırdar, Manisada bir resmi küşad esnasın da nutuk söylerken...

Bir Genç Metresini Kaçıran Arkadaşını Ağırca Yaraladı

Bir Ameleyi Ağırca Yaralıyan Şoför Onu Nasıl Aldattı?

(Yazıları altıncı sahifede)

Büyük Harbde
RAHMİ YAĞIZ
Son Telgraf'a Yeni Ve Fevkalâde Müheyyiç Bir Eserini Verdi
BİR Numaralı HALK FİLOSU
Yakın tarihin gizli taraflarını, Büyük Harbin deniz ve hava kısımlarının şimdiye kadar el sürülmemiş parçalarını canlandıran bu eserde İttihad ve Terakki nazırlarının entrikalarını, casus Davst'ün akıllar durduran faaliyet ve maceralarını Aksakallılar taburunun harekâtını bütün tafsilâtile okuyacaksınız.
RAHMİ YAĞIZ aylardır uğraşarak hazırladığı bu eserle seve seve okuduğunuz yakın tarihin esrarını en mevsuk membalardan tedarik ettiği malûmatı, deliller ve vesikalarla teyid ederek okuyucularımıza en heyecanlı deniz tefrikasını SON TELGRAF da veriyor.
Bilhassa casus Davst'a aid kısımda Türk kadın casusu Melek'le Davst arasındaki karşılıklı aşkı tebarüz ettiren bu yazılarda en çetin mücadele safhalarını bulacaksınız.
★★
BİR Numaralı HALK FİLOSU
Türk Gemicilerinin Heyecan Ve Dehşet Dolu Maceralarını Size Nakledecektir. Sabırsızlıkla Bu Eseri BEKLEYİNİZ..

HÂDİSELER KARŞISINDA

Son Telgraf

BOZULAN TRAMVAYLAR

Dün sabah, Şişhane yokuşunda, az daha ikinci bir facia oluyordu. Tramvay şirketinin yeni yaptırdığı o acayib, uzun, büyükçe arabalardan birinin hava freni bozulmuş; bereket versin vatman usta imiş, el freni ile iyi idare etmiş. Yolcuları sağ ve salim Karaköye kadar getirmiş. Tramvay şirketinin son zamanlarda ihmali yüzünden, arabalar birer birer bozuluyor. Şirket giderayak kasıd mı yapıyor?.

AHÇILAR İÇİN MEKTEB

Garsonlar, berberler, terziler ve ahçılar için bir mekteb açılacakmış.. Terziler için Maarif Vekâletinin bir mektebi vardır. Garsonlar da mekteb açacaklardı. Paraları yetişmedi. Berberlerin de mektebi galiba suya düştü. Yalnız, şu ahçılara aklım ermedi. Ahçılık, bizim bildiğimiz ocak başında öğrenilir. Mektebde ne öğrenilece . Sonra, bize kalırsa, İstanbul ahçılarının mektebe hiç de ihtiyacı yoktur. Çünkü, onlardan bazıları bize öyle dolmalar yuttururlar ki.. Değme mektebli ahçılar yapamaz.

YAZ BAŞINA GELENLERİ

Üstadımız Ali Naci Karacanı bir gazete tekniği mütehassısı olarak bilirdik. Ve o, gününün uzun saatlerini, gazetesinin teknik işlerinin ıslahı yolunda tetkikler ve akademik münakaşalarla geçirirdi. Şu günlerde, görüyoruz ki, üstadımız, teknikten çok başmakale yazmakla imrarı evkat eyleyorlar. Türkçede bir söz vardır: Al kalemi, yaz başına gelenleri, derler. O da artık öyle mi yapıyor?

AMERİKALI KADINLAR

Bir İngiliz içtimaiyat âlimi bütün dünya kadınları hakkında etüd yapmış. Dünyada en ideal kadın Amerikan kadınları imiş. İçtimaiyat âlimi diyor ki:

«— Amerikalı kadınlar çok heyecanlıdır. İnsanı hayrette bırakacak kadar müstesna hareketleri var. Çok güzel dans ediyorlar. Tuvaletlerini çok cazib bir şekilde yapıyorlar. Elleride çok güzel.. Hulâsa, tepeden tınağa kadar mükemmel bir kadın.. Sonra Amerikan kadınları gözlerile konuşmasını çok iyi biliyorlar. Bir Amerikan kadını on dokuzunda güzeldir, yirmi dokuzunda cazibdir, otuz dokuzunda da teshirkârdır.»

Bu İngiliz içtimaiyatçısının ideal kadın diye tarif ettiği Amerikan kadınlarına, insanın sevdalanacağı geliyor. Bu tarife göre onlar ideal kadın değil, yaman kadınlarmış..

DAKTİLOLU ARZUHALCİLER

Gazeteler yazıyor: Yeni avukatlık kanunun tatbikinden sonra, daktilolu arzuhalcilere artık iş kalmıyormuş.. Çünkü, istidaları da avukatlar yazacaklarmış.. Bu zavallı arzuhalciler ne yapacak?. Eskiden kamış kalemle, divitle yazarlardı. Sonra terakki ettiler. Daktilo makinesi aldılar.. Modern bir hale geldiler. Yine de beğenilmiyorlar..

AMERİKAYI İSTİYORUZ

İtalyanların «Tunusu isteriz» diye yaptıkları nümayişlere karşı, İngiliz gençleri de Londrada şık bir nümayiş yapmışlar.. Şehrin sokaklarında dolaşarak:

— Amerikayı isteriz, yazılı levhalarla bağrışmışlar.. Bütün Londralılar gülmekten katılmış.. Bu hoş sürprizden dolayı İngiliz gençliğinin gösterdiği zekâ takdir edilmiş..

İşler artık alaya bindi. Ne günlere kaldık, yarabbi?.

AHMED RAUF

KÜÇÜK HABERLER

★ Denizbankın Kades vapuru Almanyada denize indirilmiştir.

★ Şişli Sıhhat Yurdunda tedavi olunarak iyileşmiş olan Bilecik meb'usu Salih Bozok Ankaraya gitmiş ve Meclis içtimaında bulunmuştur.

★ Çek Hariciye Nazırı Almanyaya yılbaşından sonra gidecektir.

★ Yugoslavyadaki bütün muhalifler Hırvat Maçek grupu reisile birleşmişlerdir.

★ Büyük Millet Meclisi dün toplanmış, yeni Devlet Şûrası kanununu müzakere etmiştir.

★ Ziraat kongresi 4 gün sürecektir.

★ Romanyadaki bütün siyasî partiler lâğvedilmiş, bir millî birlik partisi kurulmuştur.

★ Dün altın suyuna batırılan gümüş çeyrekleri sürmek istiyen bir sabıkalı yakalanmıştır.

★ Yaşı ilerlemiş valilerin tekaüde sevkedilmeleri kararlaştırılmıştır.

★ Yeni yapı ve yollar kanunu bugünlerde Meclise verilecektir.

★ Tekaüd ve dulların maaş yoklamalarından vazgeçilmesi, resmî hüviyet varakasını ibraz suretile şubelerde yoklama yapılması mukarrerdir.

★ Dolmabahçe izdiham hâdisesinin tahkikile meşgul olan mülkiye müfettişleri, dün de bazı polis ve komiserlerin ifadelerini almışlardır.

★ Atina, Bükreş ve Belgrad orta elçiliklerimizin büyük elçiliğe tahviline karar verilmiştir. Ayni suretle Rumen, Yunan, Yugoslav hükûmetleri de memleketimizdeki sefirlerini büyük elçiliğe tahvil edecklerdir.

★ Üniversite tıb fakültesinde yeni ihdas edilen Klemandoloji ideoloji profesörlüğüne, Yalova kaplıcaları direktörü doktor Nihat Reşad Beger tayin edilmiştir.

★ Yılbaşında millî takımımızla maç yapmak üzere Rumen millî takımı gelecektir.

Şehrimizde Tifo Görüldü

Tedbirler Alındı

Son günlerde şehrimizin bazı semtlerinde yeniden tifo vak'alarına tesadüf edilmiştir. Evvelki gün de Eyübde bir vak'a kaydedilmiştir. İstanbul sıhhat müdürlüğü bu hususta lâzım gelen tedbirleri almaktadır. Mekteblerdeki talebenin de süratle aşılanması kararlaşmıştır. Evvelki yıllarda olduğu gibi, tifonun, şehirde salgın bir hale gelmemesi için çalışılmaktadır. Tifo zuhur eden yerlerde derhal temizlik yapılmaktadır. Vak'a çıkar çıkmaz Belediyeye haber verilmesi istenmektedir.

Kapatılan Fırınlar ve Pastaneler

Alınan tedbirlere rağmen bazı fırınların halka, pis ve eksik ekmek ve pasta ve simit gibi gıdaları görülmüştür.

Taksimde bir pastacı dükkânı üç gün müddetle kapatılmış ve bir daha böyle şeyler yapılmaması kendilerine tenbih edilmiştir.

Fındıklıda dere içindeki simitçi fırını da pis ve eksik simit çıkaardığından bir hafta müddetle kapatılmıştır.

Hususî İdare Memurları

Hususî idare memurları için kabul olunan tip kadrolar üzerine vilâyetler arasında memur değiştirmek ve kıymetli addolunan memurları almak hevesi uyandığı görülmüştür. İç Bakanlık, memurların mensup oldukları Bakanlığın muvafakati alınmadan diğer bakanlıklara nakledilmemesi hakkındaki Bakanlar Heyeti kararının vilâyet memurları hakkında da tatbikinin tabiî bulunduğunu görmüş ve valiliklere bu hususta bir tamim göndermiştir. Bu tamim göre herhangi bir hususî idare memurunun mensup olduğu vilâyetin muvafakati alınmadan diğer bir vilâyet kadrosunda tayini cihetine gidilmiyecektir.

★ Romanyadaki Macar gazeteleri kapatılmıştır.

★ Nevyork sergisi komiserliğine eski matbuat umum müdürü Vedad Nedim Tör tayin edilmiştir.

★ Dün Boğazda görülmemiş bir balık akını olmuştur.

★ Dün Halebde iki siyasî suikasd olmuş Suriye muhalefet reislerinden Abdülgaffar ağır surette yaralanmıştır.

★ Doktor Şaht, Almanya ile İngiltere arasındaki bütün malî tezadları hal için Londraya gitmektedir.

POLİS Ve.. Mahkemeler

Tramvay Otobüs Arasında

Müsademelerin Her İkisi de Haff Geçti

Dün akşam üzeri Türbeden geçmekte olan şoför İsmailin idaresindeki 3334 numaralı otobüs ile vatman Sadığın idaresindeki tramvay çarpışmışlardır.

Çarpışma neticesinde otobüs ve tramvayın camları kırılmış ise de içindeki yolculara bir şey olmamıştır. Şoför ve vatman yakalanarak tahkikata başlanmıştır.

Havaya Ateş Ettiler

Ali adında bir seyyar kundura boyacısı ile Andon adında bir seyyar sebzeci Kurtuluşta bir meyhanede fazlaca rakı içtikten, kendilerini bilmiyecek derecede sarhoş olduktan sonra sokağa çıkmışlardır. İki kafadar Sipahi Ocağı önünden geçmektelerken Ali cebinden çıkardığı küçük bir tabanca ile havaya bir kaç el ateş etmiştir. Tabanca sesleri üzerine gelen memurlar iki kafadarı yakalıyarak mahkemeye vermişlerdir.

Şoför Sadığın Katilleri

Dün Muhakeme Edildiler

Ortaköyde şoför İsmaili öldüren Sadık ve İsakın muhakemelerine dün Ağırcezada devam edilmiştir. Dünkü celsede dinlenen şahidlerden Mehmed hâdisenin dükkân önünde cereyan ettiğini anlattıktan sonra 7 - 8 yerinden yaralanarak ölmüş olan şoför İsmaili iki suçlunun ikisinin de bıçaklamış oldukları kanaatinde bulunduğunu söyledi.

Sadık ile İsak suçu birbirlerine attılar. Sadık meselenin bir kadın yüzünden ileri geldiğini söyledi ve bazı şahidlerin isimlerini bildirdi. Mahkeme bunların çağırılması için başka güne kaldı.

Bu da Bir Başkası

Vatman Abdullahın idaresindeki Kurtuluş - Beyazıd tramvayı ile Şoför İlyanın idaresindeki 2471 numaralı otomobil Kurtuluşta çarpışarak her ikisi de hasara uğramışlardır. Kazaya sebebiyet veren vatman Abdullah ve şoför İlya yakalanarak tahkikata başlanmıştır.

Beyaz Zehir Mübtelâsı

Dün Suç Üstünde Yakalandı

Eroin denen beyaz zehire alışmış bir bedbaht dün Balattaki kahvelerden birinde, tam eroini içmek isterken yakalandı.

Tanaş oğlu Karlo ismindeki eroin müptelâsı genç, Fenerde, Eğrikapıda, Avcıbey mahallesinde, Çukurtürbe sokağında 22 numaralı evde oturuyor. Karlo bir müddettenberi, kafa arkadaşları ile düşe kalka eroine alışmış, her gün bu öldürücü zehiri içmeğe başlamıştır. Ona verilen nasihatlerden hiç biri fayda etmemiştir.

Karlo dün öğle üzeri, yine bir miktar eroin tedarik edebilmiş, ve beyaz zehirden bir miktar içtikten sonra, evinden çıkmıştır. Karlo biraz fazlaca kaçırmış olacak ki, çok dalgın adeta sarhoş bir hale gelmiştir. Bir müddet sokaklarda, nereye gittiğini bile farketmeden dolaşmıştır.

Sonra yorulmuş, Balatta, Abdullahın kahvesine gidip oturmuştur. Kahvede bir iki saat oturmak, beyaz zehirin tesirini gittikçe kaybettirmiştir. Karlo tekrar bir miktar zehire şiddetle ihtiyaç duymuştur. Delikanlı, hiç tereddüd etmemiş, cebinden çıkardığı eroin paketini açmış ve tam eroini içeceği sırada, kahvede oturmakta olan bekçi Hüseyin tarafından görülmüştür. Hüseyin hemen yerinden fırlamış, Karloyu, beyaz zehiri içmeden yakalamıştır. Karlo, birden neye uğradığını şaşırmış, sersem bir halde bekçiye teslim olmuştur.

Bu bedbaht genç dün adliyeye teslim edilmiştir.

Alacak Yüzünden

Feriköyde Ortaaralık sokağında oturan Kâmil adında biri bir alacak yüzünden çıkan kavga neticesinde ayni sokakta oturan Kemahlı Mehmed adında birini bir demir parçasile başından yaralamıştır. Yaralı Mehmed hastaneye kaldırılarak tedavi altına alınmış hâdiseden sonra kaçmak istiyen Kâmil yakalanarak tahkikata başlanmıştır.

İki Liraya da Tenezzül Edilir mi?

Evkaf tahsildarlarından Selim bir mükelleften 8 lira almış, 6 liralık makbuz vermiş ve böylece 2 lira ihtilâs etmiş, adliyeye verilerek dördüncü sorgu hâkimliği kararile tevkif olunmuştur. Selim, suçuna göre Ağırcezada muhakeme edilecektir.

Tercüme Edilen Kitablar

İyi Seçilmedi mi?

Üniversite rektörlüğü, talebenin kitab ihtiyacını temin için, mühim bazı ilmî eserleri tercüme ettirmeğe başlamıştı. Bu kitablar, talebenin kültürünü arttırmak için seçilmiş bir takım eserler olacaktı. Fakat, son zamanlarda, tercüme edilmek için intihab olunan bu eserlerden bir kısmının iyi seçilmediği, tercüme yapacak kimselerin şikâyetinden anlaşılmıştır.

Talebenin hakkile istifade edebilmesi bir takım yeni nazarivatı veya muğlak ilmî etüdleri, ağır ihtısas eserlerini ihtiva eden kitabları değil, daha ziyade fakültedeki dersleri yakından alâkadar edecek ve talebeye yardımcı olabilecek kitabların tercüm edilmesi icab ettiği ileri sürülmektedir.

Tercüme edilecek eserlerin evvelâ profesörler tarafından iyice tetkik ve mütalea olunması lâzım gelmektedir. Talebenin istifade edemiyeceği kitabların tercümesinde bir fayda şöyle dursun, belki bir sürü masraf ihtiyarı suretile zararlı olacağı alâkadarlarca iddia edilmektedir.

Evini Değiştirmiş

Eyüblü Halidin muhakemesine dün 3 üncü cezada devam edildi. Eyüblü geçen celsede:

— Mlihayı eskiden tanırım. Tanıdığım kadınların çantalarını çalmam. Hatta onun evine de girer çıkarım. Evindeki eşyaları tarif edeyim, gidip bakınız.

Demiş ve mahkeme de bir naib tayin ederek Lâlelideki Melihanın evinde keşif yapılmasına karar vermişti.

Dün, Meliha evini değiştirmiş olduğundan naibin evi bulamadığı anlaşıldı ve yeni adresi alınarak naibin tekrar gitmesine karar verildi.

Tramvayın Altında Kaldı

Vatman Hasanın idaresindeki 139 numaralı tramvay Beyoğlunda Ağacamii önünden geçmekte iken Ömer oğlu Şaban adında birine çarparak muhtelif yerlerinden yaralamıştır. Yaralı Şaban Beyoğlu Belediye hastanesine kaldırılarak tedavi altına alınmış kazayı işleyen vatman Hasan yakalanarak tahkikata başlanmıştır.

Yalnış Ilâç İçmiş

Lângada Mimar Kemal mahallesinde Havuzlubostan sokağında 45 numaralı evde oturan 23 yaşlarında Dursun kızı Gülperi içtiği yanlış bir ilâç neticesi zehirlenerek Haseki hastanesine kaldırılmıştır.

Hem Hırsız Hem Esrarkeş

Arabcamide Mustafanın mavnasından hırsızlık yaparken yakalanan Kadir isminde birinin üzerinde 30 gram esrar bulunmuştur.

Dış Politika

Çemberlayn'in

Yazan: Ahmed Şükr

Londra yabancı mat
yetinin senelik ziyafet
vekil Çemberlayn taraf
lenen bir nutuk, İngili
münasebetlerinin ha
gerginleşmesine sebep
hâdisenin çıkmasına
muştur. İngiltere devlet
matbuatın neşriyatına
samahakârdırlar. Bu, İ
demokrat idaresinden
vaziyettir. Bununla be
man matbuatının son
içinde bazı İngiliz devl
rı hakkındaki ağır neş
mî mehafilde kötü bir
rakmıştı. Birkaç gün
kadar Çurçil, Eden, D
gibi faal politikacılara
olan bu neşriyat son g
fında eski Başvekil Ba
teşmil edilmişti. Bald
alınmasına sebep, Al
Yahudilere yardım tem
çenlerde söylediği bir
Baldvin, Lordlar kama
olduğundan siyasî hay
bütün çekilmiş olmam
ber, herhalde politikay
rette karışmamakta ve
layn'in selefi olması do
konservatör parti muhi
kında derin bir hürmet
lenmektedir. Baldvin h
neşriyattan azıcık renci
anlaşılan Başvekil, yab
buat cemiyetinin ziyafe
lediği nutukta bu nokta
meğe karar vermişti. N
lendiği zaman da görül
re, bu imada ağır bir te
tu. İngiltere Başvekili
«Yalnız Alman gazete
len almış olduğu tonu
kaydetmek mecburiy
O Alman gazeteleri ki,
lede daha dün memle
kili olan devlet adam
muhteremine karşı ç
hücum etmekte ve pe
sede görüşüme karşı he
anlama zihniyeti göste
lunmaktadır.»

Başvekilin nutkunda
söyliyeceğini haber ala
büyük elçiliği ve Alma
cileri, ziyafete gitmekte
mişlerdir. Büyük elçili
tiği bir tebliğde «Al
hakkında bazı tenkitler
takdirde müşkül bir
hasıl olabileceğinden»
ğu cihetle ziyafete gid
izah etmektedir. Hâdis
terede, tahmin edileb
büyük bir teessür uyan
laşılıyor. Bir defa Başv
lerinden ağır bir tenk
nın çıkarılamıyacağı b
tedir. Binaenaleyh met
berdar olan büyük elç
le bir hâdiseye yer ver
zım geldiği beyan edi
İngiliz mehafili bunu Ç
karşı bir hakaret telâk
kadar ileri gitmektedir
lin bunu nasıl telâkki e
lûm olmamakla beraber
Almanya ile anlaşmak
attığı adımlar dolayısil
muahazeye hedef olan
layn'ın böyle bir muam
ruz bırakılması acıdır.
lany, bu uzun nutkund
Almanyaya yaptığı sey
beplerini anlatırken,
kendi memleketindeki
cevap vermek istiyor.
bu hareketinin Alman
kâbelesiz kaldığını an
ter bir serzeniş yapmı
kunun daha ehemmi
cümlesi de budur. İng
vekili demiştir ki:
«Pek az meselelerde
karşı bir anlaşma zihni
rilmiştir.»

(Devamı 6 nc

GÖKYÜZÜNDE AŞK YARIŞLARI

No. 61 — Yazan: İskender F. SERTELLİ

Reşad sinirlendi:

— Ben İstanbula geleli henüz metres tutacak kadar bir zaman olmadı, anne! Ben İstanbulun ne eğlence ve sefahet yerlerini tanırım. Ne de umumî kadınlarını.. Sonra bütün bunların mevkiinde sarsılmaz, metin bir ahlâkım var. Cahide ile temiz, mes'ud bir aile yuvası kurmak fikrindeyim. İsviçreden geldiğim gündenberi, Yeşilköyden İstanbula indiğim günleri saysam, onu bulmaz. Bu kadar kısa bir zaman içinde ben nasıl metres tutabilirim?

— Ya bu fotoğrafa ne diyelim? Üzerinde «sevgili Reşadcığıma..» kelimeleri yazılı.

— Kadının ismi ne imiş?

— İmzası okunmuyor. Sen bilirsin elbette...

— Vallahi böyle şeyden haberim yok, anne! Bu bir plân... Bir iftira... ve rezilâne bir tuzak... Cahide ile aramı bozmak istiyenler var demek! Hele biraz düşünelim... Tetkik edelim... Saf ve samimî duygularla başladığımız işi yarıda bırakmıyalım. İkimize de günahtır.

Cahidenin annesi akıllı bir kadındı. Fakat, böyle bir hâdise karşısında itidalini kaybetmiyecek kadar da metaneti yoktu.

Reşad:

— Bu fotoğrafı kim verdi size? Diye sordu.

Cahidenin annesi cevab verdi:

— Posta ile geldi.

— Zarfı nerede?

— İşte şurada... Masanın üstünde duruyor.

Reşad zarfı tetkik etti:

— Benim adıma gelmiş... Beyoğlundan postaya verilmiş... Gerçi bir kadın yazısına benziyor bu. Fakat, bir kere düşünün. Rica ederim... Benim metresim varsa, ben buranın adresini ona verir miyim? Ve o kadın bana bir resmini verecekse, buraya mı gönderir? Bunlar da gösteriyor ki, bu işde bir suikasd var... Maamafih, müsterih olun! Ben bu işi çabuk meydana çıkaracağım. Bugün bir telgraf elime geçti. Nihaddan Cevada gelmiş... Nihad, Beyoğlunda bıraktığı karısı Margaritin bir an evvel Berline hareket etmesini istiyor.

Cahidenin annesi omuzunu silkti:

— Bunlar bizi alâkadar etmez artık. Sizin ailenize taallûk eden rezaletlerden bahsetmeyin bana!

— Biraz teennî lâzım, anne! İtidalinizi muhafaza ediniz. Ortada tezvirden, iftiradan başka bir hâdise yok. Ben, çok temiz, ve hiç bir suretle kirlenmemiş bir gencim. Cahide nasıl Perihan olamazsa, ben de hiçbir zaman Nihad değilim. Ömrümde bir kere bile entrikalı, dalavereli işlere girmedim.. Ben Cahideyi seviyorum.

Cahidenin annesi biraz yumuşadı..

Yelkenleri suya indirmiş gibi görünerek:

— Sana çok acıdım, dedi, bu lekeyi üzerinden atmağa çalış! Yoksa Cahideyi bir daha göremezsin!

— Bana müsaade edin de, hakikati ona anlatayım. Cahide bu kadar basit fikirli bir kız değildir. Bunun yalan ve uydurma olduğunu anlıyamadı mı?

— Kerameti yok ya.. Nasıl anlasın...? Ve sana böyle bir mektup gelse, ne yapardın?

— Ne mi yapardım? Tahkik ederdim. Sizin gibi derhal menfi hükümler vermezdim.

— Tahkike lüzum var mı, Reşad? Elde bir vesika var. Bu fotoğrafa ne dersin?

— Sadece gülerim.. Uydurma olduğunu anladıktan sonra, kimsenin kalbini kırmağa lüzum görmem.

Cahidenin annesi bu işin uydurma olduğuna bir türlü inanamıyordu.

— Biz senin kadar geniş yürekli değiliz, dedi. Haysiyetimizi herşeyden önce düşünmeğe ve korumağa mecburuz.

— Ben haysiyetsiz bir insan değilim. Ben de sizin kadar hem sizin, hem de kendi haysiyetimi düşünecek ve koruyacak kabiliyette bir insanım.

Ve ayağa kalkarak ilâve ettiki

— Önümüzde zaman var... Tahkik ediniz... Soruşturunuz. Eğer benim bir metresim varsa, bu yüzkaramı suratıma vurursunuz! Size bir haftalık mühlet veriyorum. Bir hafta sonra Sivasa gideceğim. O zamana kadar bu işin içyüzünü öğrenebileceğinizi umuyorum.

Reşad:

— Şimdilik Allaha ısmarladık. Diyerek odadan çıktı.

Dizleri titriyordu.

Cahideyi bir daha görmemek ihtimali de vardı.

Müstakbel kayınvalidesinden fazla ısrar göremeyince sendeleyerek yürüdü.

Köşkten sokağa çıktı.

Reşad nereye gidiyordu?

Cahidenin evinde ufak tefek eşyası, valizi, çantaları dururken, köşkten ayrılmak.. Bu kolay bir iş değildi. Ayakları yürümüyor... Yürüyemiyordu.

(Devamı var)

FIKR

Salamon Ördek

Bir gün Salamonla oğl
K. Çekmeceye ördek avın
Tam tüfeğini atacağı sı
— Uğlum Mişonacı ak
yeldi. Sen hemen yit Bala
ve komşularınıza haber
Babam K. Çekmecede
yacak. Sakin korkmasınla

Halk Partisi Yeni İdare Hey'eti

Eski Hey'etten Ancak İkisi Tekrar Seçildi

Halk Partisi Vilâyet kongresi dün saat 14 te son toplantısını yapmıştır. Kongrede evvelâ tetkiki hesap, bütçe dilek encümenlerinin raporları o-

Bu defa tekrar Mevkiine muha seçilmiyen faza eden Necib Serdengeçti Nureddin Ali

kunmuş bazı münakaşalar cereyan etmiş, müteakiben yeni idare heyeti seçimi yapılmıştır. Bu seçim sonunda yeni vilâyet idare heyeti âzalıklarına yüksek muallim mektebi müdürü Hâmit, Üsküdar - Kısıklı tramvayları müdürü İbrahim Kemal, Ticaret Odası tetkik şubesi müdürü Galip Bahtiyar, Tıp Fakültesi Dekanı Nureddin Ali, Millî Reasürans direktörü Refi Bayar, Lâstik Şirketi müdürü ve şehir meclisi âzasından Aziz Ak, Merkez Bankası Müdürü Nedim ve muallim Hasene Ilgaz seçilmişlerdir.

Eski idare heyeti âzalarından şehir meclisi birinci reis vekili tüccar ve eczacı Necip Serdengeçti, Kasaplar şirketi direktörü ve iktisadî teşekküllerde çalışan Ahmet Kara, şehir meclisi âzasından avukat Faruk Dereli, yine şehir meclisi âzasından Faide Eşdal, daimî encümen âzasından Suphi Artel ile Safiye Emin Kural bu defa seçilmemişlerdir.

Bunlardan Necip Serdengeçti idare heyetinin sağışmanlığı işinde olup yıllardanberi bu vazifede bulunmakta idi.

Keza Ahmat Kara da idare heyetinde uzun müddet çalışmış idi.

Kitab İşi

Satış Yeni Bir Şekle Sokuluyor

Kültür Bakanlığı, devlet kitapları mütedavil sermayesi hakkındaki kanunun üçüncü ve dördüncü maddelerini değiştiren bir kanun projesi hazırlamıştır. Bakanlık, projenin hazırlanmasını mucip sebepler lâyihasında şöyle izah etmeketdir:

«Okul kitaplarının devlet tarafından neşrine başlanması ve ucuz kâğıt temini yolunda alınan tedibrlerle talebe sayısındaki mütemadî yükselişe muvazi olarak kitap baskı sayılarının arttırılması neticesi olarak kitap fiyatlarının ucuzlaması ve evvelce kabul edilmiş iskonto miktarının fazla rağbeti çeker bir hadde olmaması neticesi satıcı temini müşkül leşmiştir. Bu sebepten iskonto haddini bir miktar daha arttırmak zarurî görülmüştür.

Bakanlık satış işinin müteahhit eliyle idaresinde müsbet netice almamıştır. Bunun için memleketin lüzum görülecek yerlerinde depolar kurarak kitap satışını kolaylaştırmayı daha faydalı görmüştür. Kitapçı bulunmıyan yerlere kadar devlet eliyle kitapları vaktinde götürüp satmak ve memleketin muhtelif yerlerindeki kitapçıları İstanbul'a kadar gidip kitap teminine çalışmak güçlüğünden ve masrafından kurtarmak kabil olacaktır.

Devlet kitapları mütedavil sermayesinin her ders yılına lüzumu olan kitapları vaktinde hazırlıyabilmek için muhtaç olduğu parayı temin maksadile verilmiş olan kredi salâhiyeti de bugünün ihtiyacına yetmemekte olduğundan arttırılması zarurî görülmüş ve mevcut madde hükmünün 1945 malî yılı sonunda bitmek üzere altı yıllık bir devre için ikinci defa uzatılması teklif edilmiştir.»

Proje ile tadil edilen üçüncü madde şudur:

«Devlet kitapları mütedavil sermayesi ile basılacak kitabların fiatları, her nevi masrafları ithal edilmek üzere tesbit edilecek maliyetlerine yüzde 35 ilâvesile tayin olunur. Bu suretle satışa çıkarılan kitapların fiatlarından yüzde yirdi beşe kadar iskonto yapılır. Kültür Bakanlığı bu kitapların yayılmasını ve satılmasını kolaylaştırmak için her türlü ücret ve masraflar bu iskontolardan karşılamak üzere icabı halinde ve lüzum göreceği yerlerde kitap depoları ve satış mağazaları açmıya mezundur.»

Dördüncü maddenin almakta olduğu yeni şekli de şudur:

«Yalnız Kültür Bakanlığınca bastırılacak okul kitapları masraflarına karşılık olmak üzere devlet kitabları mütedavil sermayesi nam ve hesabına hazinenin kefaleti ile millî bankalardan azamî beş yüz bin liraya kadar cari hesaplar açtırmak için Maliye Vekâletine mezuniyet verilmiştir. Bu mezuniyet 1945 malî yılı sonuna kadar muteberdir.»

Fatihden Edirnekapısına Kadar

Gariblik yalnız Amerikan gazetelerinde değil, bazan bizim ceridelerde de yapılıyor.

Dün bir büyük «!» sabah gazetesinde:

— Bozdoğan kemerinde Karamürsel mensucat fabrikasının damı geceleyin delinerek içeriden 900 top kumaş çalındı!.

Haberini okuyunca tam tabirile bende;

— Şafak attı.

Ve.. düşündüm:

— Hırsızlar 900 top kumaşı aşırmak için en aşağı beş saat çalışmalı ve Fatihten Edirnekapıya kadar araba dizmeli.

Ve.. hayret ettim:

— Bir ambar boşaltacak kadar süren bu faaliyet esnasında nasıl olur da bir bekçi veya polis o mıntakadan geçmez.

Ve.. yine pek tabiî olarak sordum:

— Yaşadılar, mıntakanın emniyet âmirleri!

Meğer sonradan işin doğrusunu Son Telgraf'dan okudum da, 900 top değil 3 top kumaş çalındığını öğrendim ve.. kendimi emniyette hissettiğim kadar emniyet memurlarına da kendi payıma efkârı umumiye huzurunda bu yanlış haberin düzelmesine kadar geçirdikleri helecan saatleri için:

— Geçmiş olsun..

Dedim.

BÜRHAN CEVAD

Ebedî şef İçin

Yazılan Bütün Şiir ve Nesir ve Saire Bir Araya Toplanıyor

Kültür Bakanlığı bütün mekteplere mühim bir tamim göndermiştir. Ebedî Şef Atatürkün acı ölümü dolayısile, muallim ve talebe tarafından, nesir veya nazım halinde yazılan, gazetelerde, kitaplarda, mecmualarda çıkan veya çıkmıyan bütün yazıların bir suretlerinin süratle Vekâlete gönderilmesi bildirilmiştir.

Bu yazıların tasnif ve tetkik edilerek ciltler halinde bastırılacağı anlaşılmaktadır. Maarif Vekâleti bu hususta hazırlıklar yapmaktadır.

Bir Madalya Alan Doktorumuz

Bakırköy Çocuk Esirgeme kurumu doğum ve bakımevi baş hekimi Dr. Rauf Fehmi Marermana orada, doğumevi tesisindeki çok muvaffakiyetli başarılarından dolayı İstanbul vilâyeti merkez heyetinin delâletile kurum umumî merkezince verilen madalya çarşamba günü İstanbul merkezi hey'eti huzurunda merasimle kendisine tevdi edilmiştir.

Günün Meselesi:

Şehrimizin Telefon İhtiyacı Esaslı bir Şekilde Halllediliyor

Şehirler Arası Telefon Servisleri de Tanzim Ediliyor

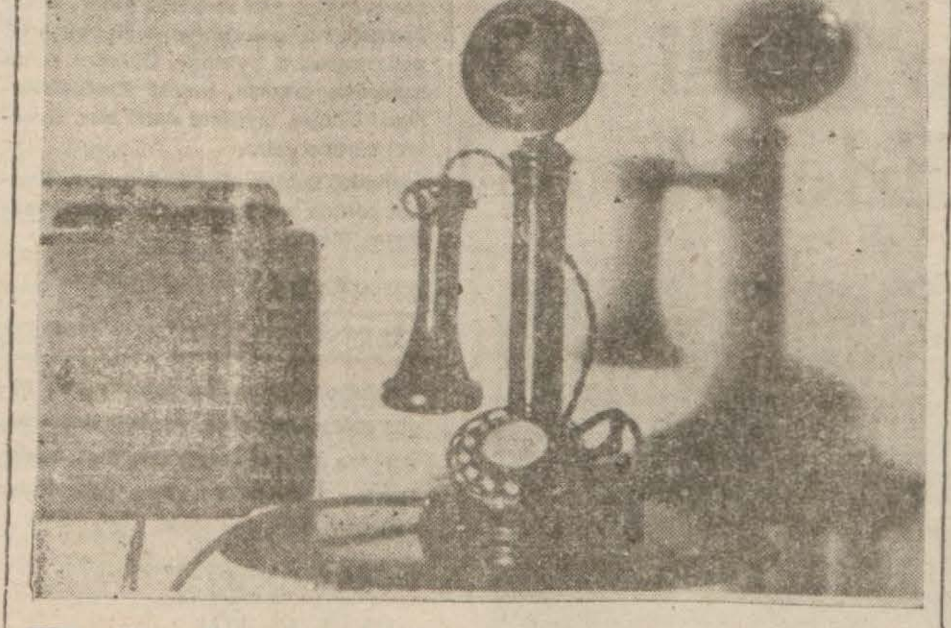

Posta ve Telgraf umum müdürü Şerefeddin, bir kaç gündenberi, şehrimizde posta ve telgraf merkezlerini gezerek tetkikatlarına devam etmektedir. Umum müdür dün de, telefon müdürlüğüne giderek telefon işleri hakkında müdürle bir müddet görüşmüştür. Gerek şehrimiz dahilinde, gerek şehir harici yapılan telefon muhaberelerindeki hatların kifayetsizliği dolayısile vaki sıkışık vaziyetin ve aksaklıkların alınacak tedbirler le yakında önlenecektir.

Şehrimizin telefon ihtiyacının esaslı bir şekilde halledilmesi için umumî bir proje hazırlanmaktadır. Bu proje yakında ikmal edilerek tatbikine geçilecektir. Projenin tatbikile telefon ve telgraf servisleri tamamen ıslâh edilmiş olacaktır. Lüzum görüldüğü takdirde şehrimizin muhtelif yerlerinde posta ve telgraf şubeleri açılacaktır. Yeni posta yolları açılması da düşünülmektedir. Bu hususta da yakında faaliyete geçilecektir.

Şehirler arası telefon işleri de gitgide ilerlemektedir. Ankara - İstanbul ve Bursa - Eskişehir hatlarınad devamlı bir faaliyetle çalışılmaktadır. Bu hatlarda, mevcut, tellere yeni teller ilâvesile icap eden vaziyet temin edileceği gibi Ankara ile İstanbul ve Eskişehirle Bursa arasında bu hatların geçtiği yerlerdeki kasabalarda bu telefon şebekisine bağlanmış olacaktır. Gerek şehrimizde yapılacak posta, telgraf ve telefon servislerindeki islâhat, gerek şehirler arası yapılacak hatlar meyanında Ankara - İstanbul ve Eskişehir - Bursa hatları önümüzdeki ilkbahar içinde ikmal edilmiş olacaktır.

Şimdilik telefon ücretlerinde tenzilât yapılması da mevzuubahs değildir.

Deniz Ticaret Filosu

İngiltereye Yaptırılacak Gemilerle Takviye Edilecek

Ticaret filomuzun süratli, konforlu, en son sistem vapurlarla takviyesine karar verildiğini yazmış, bunun için İngiltereye yeni siparişler yapılacağını ilâve etmiştik. Bu yeni ısmarlanacak vapurlar için İngiliz firmalarile temaslarda bulunmak ve inşaata derhal başlanılmasını temin etmek üzere Londraya bir heyet gönderilmesine karar verilmiştir. Bu heyete Denizbank müşavirlerinden emekli amiral Fahri riyaset edecektir.

Kapıcılar Muayene Ediliyor

Cüzdansız Olanlar İçin Tedbir Alındı

Şehir meclisi kararile, apartıman kapıcıları, sıhhî muayeneye tâbi tutuldular. Şüphesiz bu çok yerinde verilmiş bir karardır. Çünkü kapıcılar apartımanlardaki kiracıların yiyecek ve içecekleri ile, ekseriya alâkadar olurlar ve daima küçük çocuklarile temasta bulunurlar. Bu itibarla muayene cüzdanı almaları çok yerinde bir tedbirdir.

Öğrendiğimize göre bu kararın tatbikinde şöyle bir vaziyet hâsıl olmuştur. Şimdiye kadar kapıcılardan bir kısmı müracaat edip cüzdanlarını almış oldukları halde mühim bir kısmı henüz müracaat etmemiş bulunmaktadır. Cüzdansız çalışanların Beyoğlu tarafında daha çok bulunduğu söylenmektedir.

Umumun sıhhatini alâkadar eden bu mesele hakkında alâkadarlarca icap eden tedbirler alınmıştır.

Yerlimallar Haftası Bitiyor

Millî tasarruf ve yerli mallar haftasının bugün son günüdür Dün Üniversitede bir toplantı yapılmış profesörler ve dekanlar tarafından söylevler verilmiştir.

Turistik Faaliyetimiz Hızlandırılıyor

Bilhassa Amerika Ve Mısır'da Mühim Propagandalar Yapılacak

Şehrimizin turistik faaliyetini arttırmak bakımından yapılan işler hakkında aldığımız malûmata göre Turin Klüp Nevyork sergisinde va Mısırda bu kış yapılacak propaganda hususunda afiş ve neşriyat hazırlıklarına başlanmaktadır.

Vekâletle temasta bulunan Turing Klüp reisi Reşit Saffet, yapılacak işler hakkında hükûmetin direktiflerile avdetinde hazırlanan eserlerin lâzım gelen miktarda basılması, film tedariki, konferanslar tertibi meselelerile uğraşılacaktır.

Amerikan turing ve otomobil klübü ile Mısır turizm resmî daireleri muavenetlerini vadetmişlerdir. Denizbankın da turing propaganda tertibatı hususunda pek kıymetli yardımı temin edilmiştir.

Gelecek sene zarfında Türkiye turist akını hakkında henüz resmî ve kat'î malûmat yoktur. İstanbulda turistlerin istikbal edilmeleri ve rahatça gezmeleri hususunda Belediye Turizm bürosu takdire değer bir faaliyet göstermektedir.

Uzun müddet için Türkiyeye gelecek turistlerin burada ikametlerini kolaylaştırmak için hayat pahalılığının fiili ve kat'î surette önüne geçmek lüzumu hakkında bir muhtıra hazırlandığı da istihbar edilmiştir.

Diğer taraftan, otelciler cemiyetinin ihzar edip gönderdiği otellerin islâhı ve tesisi hakkındaki proje de Ankarada İktisat Vekâleti Turizm bürosu tarafından ciddî surette tetkik edilmektedir.

İzmir ve Edirne mıntakalarında ise gerek turistik yollar ve gerek turistik oteller inşaatına başlanarak gelecek sene zarfında ikmali takarrür etmiştir.

Gazete Nasıl Çalışabilir ?.

Gazetelerin en başta gelen vazifelerinden biri de hâdiseleri olduğu gibi vatandaşlara anlatmaktır. Fakat, gazete, herhangi bir meseleyi etraflıca ve doğru olarak anlatabilmek için, evvelemirde kendisi o meseleyi etraflıca, doğru olarak bilmek mecburiyetindedir.

Gazete, muhtelif vasıtalarile, o hâdiseyi tahkik eder. Bu tahkik anlarında devletin, belediyenin, yahut diğer bir kısım müessese ve teşekküllerin âmirleri memurlarile karşı karşıya gelir. Salâhiyettar olan bu zevattan hâdise sorulur. En ince teferruatına kadar öğrenilmek istenir.

Gazete, bu suretle tenevvür ettikten sonradır ki, okuyucularını, daha geniş manasile vatandaşları tenvir eder. Fakat, gazete, bir hâdiseyi tahkik ederken müşkülâta uğrarsa, istediği esasları ve tafsilâtı doğru olarak tesbit edemezse, bittabi, vatandaşlara da hâdiseyi olduğu gibi aksettiremez.

O vakit, gazetenin havadisi ya çok eksik, yahut yanlış olur. Gazeteci ekseriya çok mütecessis, çok enerjik ve vazifeperverdir. Binaenaleyh, herşeyi iyi öğrenmek için, olanca kuvvetile çalışır. Fakat, ona karşı müşkülât çıkarılırsa, zamanla, hayal inkisarına uğrıyarak enerjisini kaybeder.

Halbuki, öyle hâdiseler vardır ki, gazeteciyi üzmeden, yormadan onu tenvir etmek, yani vatandaşlara o meseleyi izah etmek bir memleket borcudur; halkçı bir idarenin başta gelen vazifesidir.

Dün, kaydettiğim gibi, sebze haline benzer meselelerde vatandaşlar derhal tenvir edilmeli, diğr zamanlarda da gazetecilere azamî kolaylık gösterilmelidir. Yeni Vali ve Belediye Reisinden bunu da istiyoruz.

REŞAD FEYZİ

Halk Sandığına Yazılanlar

Dün halk sandığının küşat merasiminden sonra şehrimizdeki esnaf cemiyetleri arasından madenî sanatkârlar, süt müstahsilleri, hamamcılar, bakkallar, çiçekçiler cemiyetlerile dokumacılar kooperatifi kendi hesaplarına ayrı ayrı hesabı cari açtırarak birer miktar mevduatta bulunmuşlardır.

Birimizin derdi Hepimizin derdi

Sinema Dühuliyeleri pahalı mı?

Sinema dühuliyelerinin pahalılığı hakkında bir çok okuyucuları mızdan mektuplar alıyoruz. Bu çok mühim bir mesele ve çok haklı bir şikâyettir. Hem bu hak, halkın kesesine ve daha şümullü ifade etmek lâzım gelirse, tasarruf işlerine büyük bir ehemmiyet verdiğimize göre memleket iktısadiyatına temas eden bir haktır.

Mesele şudur;

Malûm olduğu veçhile, son zamanlarda, hükûmetimizce, sinemaların gerek bilet resimlerinde, gerek hariçten getirilen filim resimlerinde ehemmiyetli tenzilât yapıldı. Bu tenzilâtın yapılmasındaki maksad, hiç şüphe yok ki, muayyen bir zümrenin kazancını temin etmek olmayıp, bütün memleket halkının, içtimaî ve kültürel faydaları olan sinemadan azamî istifade etmelerini kolaylaştırmaktır. Yani bu gayede ferdin değil, cemiyetin menfaati mündemiçtir.

Yapılan tenzilât az değildir; hariçten gelecek filimlerin gümrük resimleri yüzde 50 nisbetinde indirildi. Bilet resimleri eskiden (sinemalar için) yüzde 30 u geçerdi; şimdi alelûmum yüzde 10 dur. Bu vaziyet karşısında şöyle bir sual sorsak acaba ne cevap alırız:

— Hükûmetimizin resimlerde yaptığı bu büyük tenzilâttan sonra sinemacılar dühuliye ücretlerinde ne kadar tenzilât yaptılar?!.

— ....

Bu sualimizin cevapsız kalacağı muhakkaktır.

Bize mektup gönderen okuyucularımız bu mühim meselenin tetkikini sayın Valimizden dilemektedirler.

ZORBALAR SALTANATI

No. 15

Yazan: M. Sami KARAYEL

Fakat, Deli zorbaya kelleyi verip gönderdikten sonra; ancak Kabakçının evinin kapısına kadar kadesini muhafaza edebilmişti.

Kapıdan çıkıp kaledeki arkadaşlarının yanına doğru gitmek isti yen Ali Ağanın fikri üryan ve görülmemiş derecede güzel kadının üzerine çengellenerek kalmıştı. Bu kadın kimdi acaba?

Sonra; onu bayılmış ve katılmış olduğu halde bırakmıştı. Geçip giderse, bu sahipsiz kadın ne yapardı? Ne olurdu?

Ali Ağa; kapının önünde bir an duralayıp mülâhazaya daldı. Nihay kararını verdi. Onu üryan ve baygın bir halde bırakıp gitmek doğru değildi. Yanına gidip ayıltmalı, giydirip yerine yollamalı, ırzını ve namusunu muhafaza etmeli idi.

Yanındaki adamlarına şu emri verdi:

— Siz burada bekleyin!.

— Ahmed, sen de kaleye git bak ne oldu? Çabuk haber getir bana!..

Yavaş yavaş yukarı çıktı. Kadın odanın ortasına seriserpe uzanmış, uzun saçları vücudünü sarmış baygın bir halde yatıyordu. Kabakçının kafasız ikiye bölünen kıllı ve kanlı vücudü birer parça halinde ortada yığılı duruyordu.

Ali ağa; ellerini uğuşturarak kadına baktı. Durdu. Beyaz ince belli, geniş kalçalı, kara kaşlı, kara gözlü, balık etinde, mevzun vücudlu, olgun ve dolgun göğüslü çok güzel bir dilberdi.

Ağa; birkaç dakika, bir mabudenin karşısında huşu ile duran müridler gibi sessizce kaldı. Hayatında birçok güzeller görmüştü. Fakat; bu derece cana yakın ve mütenasib vücude malik bir kadınla karşılaşmamıştı.

Ali Ağa, ne yapacağını ve ne suretle hareket edeceğini şaşırmıştı?

Nihayet; iradesini topladı. Kuşağından mendilini çıkardı. Diz çökerek ağzından köpükler gelen dilberin dudaklarını silmeğe ve vücudunu uğmağa başladı.

Ali Ağa; iri ve nasırlı ellerile kadının kollarını, başını; omuz mafsallarını, ayaklarını yavaş, yavaş masajlıyordu.

Biraz sonra; kadın ağlıyarak ayıldı. Karşısında Kabakçıyı ikiye biçen adamı görünce birdenbire boynuna atıldı ve göğsüne bastırarak titrek bir sesle:

— Beni kurtarın bu zalimlerin elinden...

Diyerek, tekrar bayıldı. Zavallı kadının Kabakçı Mustafanın zulmünden ve şerirliğinden yıldığı görülüyordu.

Ali Ağa; kadının bu hareketi karşısında daha ziyade rikkate gelmişti. Tekrar masaja başladı. Kadın biraz sonra, ayıldı. Biraz evvel yaptığı gibi Ali Ağanın boynuna kollarını dolayarak hınckıra hınckıra ağlamağa başladı.

Kadın iyiden iyiye açılmıştı. Pınarhisar voyvadası Şehvanî hislerini bir tarafa bırakarak tam bir babayiğite yaraşan irade ile kadını giydirdi. Çarşafını başına geçirdi. Her şey tamam idi. Artık evden çıkabilirlerdi. Ağanın kalın sesi duyuldu:

— Hey!.. Kim var orada?

Aşağıda bulunan muhafızlardan biri derhal yukarı seyirtti. Destur dileyip içeri girdi. Voyvoda şu emri verdi:

— Alın şu kadını, kaleye götürün ve hıfzedin!.. Emrim olmadıkça kimse el sürmesin!

Kadın bu emir üzerine Ali Ağanın ayaklarına kapanarak:

— Ağam; paşam, acı bana!.. Beni kimseciklere teslim etme... Kölen olam senin!..

Muhafızlar, bu vaziyet karşısında duralamışlardı.

Kadın, Ali Ağanın ayaklarına iki ellerile sarılmış ağlıyor ve bağırıyordu:

— Ağam; paşam. Acı bana!.. Beni kimseciklere teslim etme.. Kölen olam senin!..

Pınarhisar voyvadası biran duraladı. Kadına nereli olduğunu? Nereden geldiğini? Nesi bulunduğunu sormamıştı. Olabilir de, Kabakçının nikâhlı karısı idi. Başını önüne eğdi ve yumuşak bir sesle:

— Hatun kişi!.. Korkma seni kimseciklere verecek değilim. Ağlama, ayağa kalk bir kere...

Kadın; derhal itaat etti. Ayağa kalktı. Yüzünü örten kalın peçesini gözyaşları ıslatmıştı. Ağa sordu:

— Sen, Kabakçının zevcesi misin?

— ......

— Söyle!.. Ayıb değil...

Kadın; bu söz üzerine katılırcasına ağlamağa başladı ve başını hayır makamında yukarı kaldırdı.

Ağa, soruyordu:

— Peki; sen Kabakçının yanına ne vakit geldin?..

— ......

(Devamı var)

Ukranya Meselesi Büyüyor

Almanya Lehistanla Harb Eder mi?

Polonya, Topraklarından Üçde Birini Harbsiz Feda Etmeğe Katlanacak mı?

Berlin, Bu İşin Sulhen Halli İçin Varşova'ya Müracaat Edecekmiş!

Ukranyalılar Tahrikmi Ediliyor?

Ukranya meselesi büyüyor. Yeni gelen Avrupa gazetelerinde buna dair yeni olarak neler yazıldığına göz atmak lâzım geliyor:

Orta Avrupanın 919 danberi devam edegelen şöyle böyle bir müvazenesi vardı. 938 senesinde bu müvazenenin bozulduğu görüldü. Çekoslovakyanın taksiminden sonra daha ne meseleler çıkacak diye bekliyenler tahminlerinde yanılmadılar. Çünkü ortaya Ukranya meselesi çıktı.

Bundan memnun olanlar da var, olmıyanlar da. Fakat, ne olursa olsun bu mesele de bir neticeye doğru ilerlemektedir.

Müstakil bir devlet kurulursa buna şimdi Rusya, Lehistan, Çekoslovakya ve Romanyaya bağlı Ukranya toprakları Avrupada 45,000,000 nüfusluk yeni bir devlet daha vücude gelecektir.

Ukranya meselesinde iki türlü çıkar yol görülüyor:

1— Ukranyalıların millî emellerini tatmin etmek suretile bunları müstakil bir devlet halinde birleştirmek:

2— Bugünkü gibi Ukranyalıları dağınık bir halde, birkaç devletin idaresi altında bırakmak. Fakat Ukranyalılar ikinci noktanın istikbal için çıkar bir yol olmıyacağını iddia ediyorlar. Bu vaziyet karşısında hakikaten müstakil bir Ukranya devleti vücude getirmek imkânı var mı?.

Rusya ve Lehistanın bunu kabul edeceklerine ihtimal verilemiyor.

Telgraf haberlerine bakılırsa Rus Ukranyasında bir çok tahrikât olduğu gibi Lehistan Ukranyasında da muhtariyet istiyenler görülüyor. Fakat filiyat ve tatbikat sahasında bu arzuların hakikat olması ayrı bir keyfiyettir.

Şimdi işin içyüzüne bakmak sırası geliyor: Artık Almanya ile şimdiki Çekoslovakya arasındaki münasebat öyle bir şekil almıştır

Almanyanın daha ilerlemek için Çekoslovakyadan istifade etmek istiyeceği tahmin ediliyor. Ukranya meselesi etrafında dönen dedikodular muhteliftir. Meselâ şimdi Ukranyada görülen istiklâl arzularının, müstakil bir Ukranya vücude getirmek emellerinin Almanlar tarafından tahrik edildiği söyleniyor.

(Devamı 7 inci sahifede)

İstiklâle kavuşmak istiyen Ukranyalılar millî kıyafetlerile millî oyunlarını oynuyorlar.

Hükümdar Gibi Yaşıyor

Nevyorktan bildirildiğine göre M. Eden, tıpkı bir hükümdar gibi karşılanmış, bir hükümdar gibi de hayat sürmüştür. Nevyorka muvasalatının ertesi günü belediye reisi Guardia'yı ziyaret etmiştir.

Eden, öğle yemeğini (Nevyork Taymis) gazetesi idarehanesinde yemiş. Gece, Vinter Garten tiyatrosunda verilen bir temsilde hazır bulunmuştur.

M. Eden ertesi gün Vaşingtona hareket etmiştir. Ve salı günü Amerika Cumhur Başkanı M. Ruzvelt tarafından kabul olunmuştur.

Son Hâdiseler Münasebetiyle

Tunusdaki İtalyan konsoloshanesi nümayişçiler tarafından taşlandıktan sonra Fransız zabıta sınca muhafaza ediliyor

Meraklı Şeyler

KREMLİN PRENSESİ

Stalin Yoldaş çok sade ve münzevî bir hayat yaşar. Hususî dairesine, samimi dostlarından birkaç kişiden başka kimse giremez. Bunların da ziyareti, son iki sene içinde seyrekleşmiştir.

Stalin Yoldaş, gecelerini küçük kızı ile beraber geçirir. Siyasî hâdiselerin verdiği yorgunluktan kurtulmıya çalışır.

Svetlana, bugün 12 yaşındadır ve Stalin Yoldaşın 1932 senesinde ölen ikinci karısından olan biricik kızıdır.

Ruslar kendisine: (Kremlin Prensesi) unvanını vermişlerdir. Her sabah, diğer çocuklar gibi mektebe gider. Fakat yanında bir mürebbiye değil, bir sivil polis memuru bulunur. Öğleden sonra saraydan çıkmaz, maruf Profesörlerden birinden ingilizce dersi alır. Geceleri piyano çalar.

Stalin Yoldaş piposunu yakar. Kızının çaldığı millî şarkıları, oyun havalarını dinler.

EN BÜYÜK FİLDİŞİ PAZARI

Londradadır ve bu şehirde pek büyük fildişi depoları vardır. Her sene, 120 ton fil ve sergerdan dişi satılır. Bunlar Afrika ve Asya çöllerinden getirilir.

DÜNYANIN EN BÜYÜK ÇİÇEĞİ

Raflezia Arnolün keşfinden evvel dünyanın en büyük çiçeği, Viktorya Rejina idi. Su zanbağı ismi verilen bu çiçeğin yaprakları 2 metro 25 santim, çiçekleri de 35, 40 santimetro kutrunda idi.

Bu çiçek, Brezilya ve Güyanın büyük nehirleri kenarında yetişir. Tohumları, mısır taneleri gibi kavrulur, yenir. Çok lezzetlidir.

Viktorya Rejina, Avrupada 30 derece sıcak serlerde muhafaza olunur.

Fakat, Arnolün Sumatra adasında bulduğu bir çiçek Viktorya Rejinanın iki, hattâ üç misli büyüktür. Birincisinin kokusu ne kadar güzel ise bunun da o kadar fenadır.

AMERİKALI EKMEKÇİLER

Nevyork, Şikago ekmekçileri bundan böyle apartımanların katlarına çıkıp ekmek vermemeyi kararlaştırmışlar ve müşterilerine, ekmeklerini kapıya inip almalarına rica etmişler. Doğrusu ekmekçilerin bu talebi yolsuz. Çünkü Amerikada hemen her evde asansör vardır.

Garibi şu ki ekmekçiler bu asansörlerden müşteki. Onlar, mütemadiyen asansörle inip çıkmanın kalblerine rahatsızlık verdiğini iddia ediyorlar.

HİKÂYE

ATILAN RAKET

Yazan: REŞAD FEYZİ

Adadaki pansiyonda rahatım. Ğleye doğru kalkıyor, denize giriyor, sonra gelip iştihalı bir yemek yiyordum. Yemekten sonra bir iki saat gazetelere göz gezdirmek uykumu getirmek için birebir geliyordu.

Akşam üzeri, biraz çamlıkta dolaşıyordum. Vapurların gelme saatinde de, iskeleye iniyor, çıkanları seyrediyordum. Sonra, yaptığım şey, teyze hanımın dükkânına gidip limonlusu bol bir dondurma yemekti.

Tam manasile dinleniyordum. Ağustos sonu yaklaşırken, mezuniyetim bitiyor, diye içim sızlıyordu.

Bir akşam çamlıktan dönüyordum. Yat kulübüa önunde kalabalık bir genç kız kafilesi ile karşılaştım. Bir çiçek demeti gibi, birbirlerinden güzel bu genç kızları merakla tetkik ederken, birden olduğum yerde donakalmıştım. Evet, şu sağ baştan ikinci kız Süheylâ idi. Gayri ihtiyarî bağırmışım:

— Süheylâ.. Sen burada?.

O da, elindeki raketi yere fırlatarak koşup yanıma geldi. Birbirimizin elini koparır gibi sıktık. Gözlerimizi, göz bebeklerimizden ayıramıyorduk. Burunlarımızın ucu adeta birbirine dokunacaktı. Nerde ise sarmaş dolaş olup öpeşecektik. Bir müddet hiç konuşmadık.. Sanki, birbirimize doymak ister gibi, yalnız bakışıyor-

(Devamı 7 inci sahifede)

Bugün SAKARYA Sinemasında Senenin en büyük ve en güzel ve dayanılmaz derecede komik
Lorel - Hardi İsviçrede Türkçe sözlü kahkaha kasırgası
Ayrıca renkli Mikey Maus ve yeni Parmunt Jurnal da Mareşal Fevzi Çakmak Atinada
Seanslar 1 ve 2.30. tenzilatlı 4.30 - 6.30 Suvare 9 da

Gülmek katıla katıla gülmek ve eğlenmek istiyorsanız
Bugün SARAY ve İPEK sinemalarında Türkçe Sözlü
ÜÇ AHBAP ÇAVUŞLAR
HAYDUTLAR ARASINDA
ŞAHESERLER ŞAHESERİNİ GÖRMELİDİRLER. Bugün saat 1 ve tam 2.30 da çok ucuz fiatlarla TALEBE ve HALK matineleri vardır.

Radyo Programı

Ankara Radyosu

BUGÜN

17.30 Müzik (Türk müziği saz eserleri muhtelif şarkılar).
18.30 Konuşma (dış politika hâdiseleri).
18.45 Müzik (incesaz faslı).
19.15 Saat ayarı ve haberler.
19.25 Müzik (şan resitali - Nurullah Şevket).
19.50 Memişle Satılmış radyoda (Delideniz, N. Berküren).
20 Müzik (folklor - Kudsi Tezel ve Halil Bedii Yönetgenelinin iştirakile).
21 Saat ayarı ve arapça söylev.
21.10 Müzik (küçük orkestra).
22 Konuşma (hastalık posta kutusu).
22.15 Müzik (operet selekasyonları).
22.45 Müzik (cazband).
23.45. 24 Son haberler ve yarınki program.

Takvim ve Hava

Yurdda Hava Vaziyeti

Yeşilköy meteoroloji istasyonundan alınan malûmata göre hava yurdun cenup doğusu bölgelerinde bulutlu, diğer bölgelerde umumiyetle çok bulutlu ve yer yer yağışlı geçmiş, rüzgârlar doğu Anadoluda cenubi istikametten hafif, diğer yerlerde şimali istikametten Karadeniz, Trakya, Kocaeli ve Egenin şimal kısımlarında kuvvetli, diğer yerlerde orta kuvvette ve Karadenizde mutedil fırtına şeklinde esmiştir.

Dün İstanbulda hava kapalı ve hafif yağışlı geçmiş, 24 saat zarfında yağan yağmurun metre murabbaına bıraktığı su miktarı bir kilogram olarak ölçülmüştür.

Rüzgâr şimalden saniyede 5 ile 7 metre hızla esmiştir. Saat 14 de barometre 764.8 milimetre idi. Sühunet en çok güneşte 11.6, gölgede 5.8 ve en az 3.5 santigrat olarak kaydedilmiştir.

1357 Hicrî Şevval 25	1354 Rumî Birincikânun 4

1938 Ay 12, gün 350, Kasım 40, 17 Birincikânun CUMARTESİ

Vakıtler	Vasati sa. da.	Ezanî sa. d.
Güneş	7 18	2 36
Öğle	12 10	7 29
İkindi	14 30	9 48
Akşam	16 42	12 00
Yatsı	18 21	1 39
İmsak	5 33	12 52

YOSMA

No. 15 — Yazan: ETEM İZZET BENİCE

Cebinden çıkardığı küçük bir armağan kutusunu açtı, gösterdi. Tek taşlı, yıldız gibi pırıl pırıl yanan bir yüzük.

— Onun kaçıp gelebilmesi bir sürpriz olacaktı. Ben de ona bu sürprizi hazırlamıştım.

Yine yüzünü buruştura buruştura konuşuşunu sürdürdü:

— Ne güzel bir hazırlanıştı değil mi? Fakat gelmedi. Gelmedi. İyi biliyorum: Kaçabilseydi gelirdi!

Refet yüzüne baktı, Feridi dinledi dinledi:

— İki gözüm, sen gerçekten âşıksın..

Dedi ve.. sordu:

— Peki nasıl ve nerede sevdin bu kızı?.

Ferit uzun bir iç çekişinden sonra anlatmağa koyuldu:

— Onu ilkönce Beyoğlunda Foto Ferit İbrahimin önünde gördüm. Camdaki resimlere bakıyordu. Alay olsun diye her gün her kadına yaptığımız gibi ben de durdum. Ona, işittirecek bir sesle: «Ne güzel resimler» dedim.

— Yani Ceza Kanununun «lâf atmak» dediği şeyi yaptın!

— Evet, senin anlıyacağın onu yaptım...

— Neyse lâkırdını kesmiyeyim.

— Ne güzel resimler... dedikten sonra başımı da çevirdim, şöyle bir bakayım, dedim. Ne olurdu bakmasaydım? Nasıl anlatayım kardeşim? İnsan ya şair, ya edib olmalı ki bu saniyedeki duygusunu anlatabilsin. Gözlerim, ateşe girmiş gibi birden kavruldu, güneşe bakar gibi birden kamaştı...

Damarlarım elektriğe tutulmuş gibi birden sarsıldı ve yandı. Ok gibi, yel gibi, yıldırım gibi birşey birden onun gözlerinden benim beynime, beynimden de kalbime saplandı. Ömrümde böyle şeye rastlamadım. Hep bu bakışın, o görüşün tesiri altındayım. Birden çekti, birden bağladı, birden gözlerime, damarlarıma, kanıma girdi, tutsak etti. İri, alevli, esmer, sevgi taşıran gözleri vardı. Kıvrak, ezgili, yer yer gövdesinin en güzel çizgilerini kabartan bir görünüşü, güneşten bir parça gibi bakışlara dolan, batımdan bir tablo gibi gözleri alan kırmızı, pembe, ak karışık bir teni ve rengi vardı.

Bütün bu duygular içinde kimbilir ona nasıl baktım ki, o da hiç kıpırdamadan öylece bakakaldı ve bu karşılıklı bakışmamız birkaç saniye sürdü.

Amma niçin baktı?

Hoşuna mı gittim?.

O da beni, benim onu görüşümle mi gördü?.

Ne oldu?.

Hiçbir şey bilmiyordum. Yanına sokuldum. Ağız alışkanlığile, amma bambaşka bir ruh değişikliği içinde titrek bir sesle:

— Ne kadar güzelsiniz?.

Dedim. Hiç aldırmadı. Tepeden tırnağa beni bir süzdü, hızlı adımlarla yürüdü. Bu öyle bir süzüştü ki bana ardından sürüklenmeği emreden, duygularımı kamçılıyan, katılaştıran, onlara anlatımını ve şuurunu veren bir süzüştü. Ben de yürüdüm.

Bir dükkâna girdi. Bir saniye düşündüm:

— Ben de gireyim mi?.

Düşünmeme imkân kalmadı. Beynim bu sorgunun karşılığını zorlarken ayaklarım dükkândan içeriye girdi. Urbalık kumaşlara bakıyordu. Ben de mendil, çorap, kıravat sordum. Satıcı kız:

— İstedikleriniz burada değil. Daha içeriye gidiniz..

Dedi. O hiç bana bakmadan kumaşları gözden geçiriyordu.

Gitmekten başka yapılacak şey yoktu.

— Kumaşlara ben de baksam...

Dedim. Düşündüm:

— Eğer ters birşey yaparsa dükkânın içinde kepaze olurum..

Karar verdim:

— En iyisi ilerlemek, gözucile onu izlemek, dışarıya çıkarken yine beraber çıkmak.

(Devamı var)

AİLE HAYATININ İÇİ

Karı Koca Kavgası En Çok Neden Olur?.

Cevab Verenler: Züğürtlük, Kıskançlık Anlaşamamazlık Ve Kaynana, Diyor

Karı koca kavgaları neden olur?..

Bu suali tanıdığım, görüştüğüm, nazımın geçtiği bir kaç ahbaba sordum; yalnız, fikirlerini almak istediklerimin evlenmiş olmalarına bilhassa dikkat ettim. Çünkü başından geçmiyen veya içinde olmıyan bilmez derler.. Dostumun biri bu sorguma şöyle cevab verdi:

— Neden olacak azizim, dedi. Ya kıskançlıktan, ya züğürtlük - ten. Bu iki sebeb karı - koca kavgalarının esasını teşkil eder. Fakat züğürtlük, bu haleti ruhiye şuurunun ilk merhalesidir; yani züğürtlüğü birinci plâna almak lâzım... Bu hususta bir istatistik yapmak kabil olsa, kenar köşe mahallelerindeki yoksul ailelerin, kazanan yekûnların en kabarık kısmını teşkil edeceğinden şüphe eder misiniz? Çünkü züğürt - lük, yoksulluk kelimelerinin manasında mündemiç, kavga mevzularının sayısız sebebleri vardır. Kıskançlık yüzünden olan kavgaların başıca debebini tek kelime ile anlatmak mümkündür: Kıskançlık!.. Fakat diğerini, yani züğürtlük yüzünden hasıl olan geçimsizlikleri izah için sahifeler yazmak lâzım... Meselâ, yoksul bir ailede sunturlu bir kavganın baş göstermesi için şunların hepsi başlı başına birer sebeb olabilir: Ekmek, yemek, kömür, ev kirası, bakkal borcu, sakanın su parası, çocuğun ayakkabısı, kitab defter parası, kadının çarabı, iskarpini, entarisi ve saire.. Ve saire.. Say sayabildiğin kadar. Hele buna bir de

Neş'e dolu bir aile tatil günü bir gezinti esnasında

Yazan: RECAİ SANAY

sarhoşluğunu katarsanız, o da işin tuz biberi olur. O halde, aile geçimsizliğinin, karı - koca kavgalarının en şümullü esbabı mucibesi züğürtlüktür azizim...»

Bir diğer ahbabımdan da şu cevabı aldım:

«— Karı - Koca kavgalarının, bence, ekseriyet teşkil eden sebeb ve âmillerinden biri ve en mühim olanı kıskançlıktır. Ailede bazan kadın bazan erkek, pek farkında olmadan kendini bu girdaba kaptırır. Ortada hakikî sebebler olsun olmasın kıskanır... Ruhunu simsiyah bulutlar gibi bir takım vehimler istilâ eder. Kısa bir zamanda bu marazî bir hal alır.. Kızma.. Hırçınlaşma.. Tahakküm arzusu.. İhtiras.. İsrar.. Münakaşa.. Bir tarafın, «dır dır» veya «vır vır» denilen mütemadî söylenmesi.. Diğer tarafın müdafaası.. Nihayet usanç, ruhun isyanı, kavga.. Patırdı, gürültü...

Evet, bence en mühim sebeb budur. Çünkü kıskançlık insanın aklî muvazenesini altüst eden, berbad bir şeydir... İnsan yakayı kaptırdı mı kolay kolay kurtaramaz.. Yoksulluk yüzünden de aile kavgaları olur, fakat bunlar, diğerinden daha az tehlikelidir... Birisi, uzayıp giden bir kavga ve dirliksizlikten ibarettir, diğeri ise, bazan, korkunç ve vahim neticeler verebilir...»

(Devamı 7 inci sahifede)

Trendeki Bavulun İçinden Parçalanmış Bir Cesed Çıktı

Fakat Katil İyice Anlaşılamad

Hindistanda bir şenliğe gitmekte olan bir mihrace ve yapılan tezahürat

Londrada Kralın meclisi has mahkemesi olarak fevkalâde bir heyet bulunduğu öteden beri mühim davalarda buraya müracaat edilmesinden anlaşılır. Meclisi has heyeti ileri gelen bazı lordlardan, büyük hâkim lerden teşkil edilmiştir. Müstemlekelerde ve İngiliz imparator - luğunu teşkil eden uzak yerlerde halledilemiyen büyük ve karışık meseleleri, çetin davaları kesip atmak salâhiyeti bu heyete verilmiştir.

Bilhassa Hindistanda başgös - teren birçok ihtilâfların dönüp dolaşarak bu heyete geldiği görülmektedir. Bu ihtilâfların çe - şidi vardır.

Yeni gelen İngiliz gazetelerinde okunduğuna göre geçen sene Hindistanda Bingalde vukua gelen bir cinayet hakkında son kararı vermek işi de şimdi Londradaki meclisi has mahkemesine gelmiş bulunuyor.

Mesele şudur:

Geçen sene martta bir gün Hindistanda Bingal şehri civarında mukaddes bir köy olan Puride parçalanmış bir insan cesedi bulunmuş, tahkikat neticesinde cesedin Nokaraco isminde birine ait olduğu meydana çıkmıştır. Bunun üzerine Sivami ile Pakala ismindeki karısı ve diğer iki kişi daha yakalanmıştır. Mahkemede yirmi iki şahit dinlenmiş, fakat maznunları itham edecek delil bulunamadığından hepsi tahliye edilmiş. Sonra bu, kâfi görülmemiş, diğer bir mahkemede yeniden maznunların muhakemesine lüzum görülmüştür.

Bu muhakeme esnasında müddeiumumî demiştir ki:

— Sivami evlenmeden evvel içtimaî mevkii iyi olan bir adamdı. Pakala ile evlendi. Fakat Pakalanan Nokaraco ile fena şekil-

(Devamı 6 ıncı sahifede)

ŞAKA

DELİLER ARASINDA

Akıl hastanesinde bazı delilere kitab ve gazete verilir. Bunlardan biri arkadaşına:

— Oh! Ne güzel kitab o. Bari ehemmiyetli mi?...

— Çok ehemmiyetli...

— O halde ver bana, okuyayım..

— Henüz bitirdim.

— Zarar yok ver...

— Pekâlâ, müsaade et de son kısımlarını kopya edeyim de vereyim...

BAŞBAŞA KALMAMIŞLAR...

— Nişanlın ile hiç kavga ettin mi?

— Hayır!.

— Demek ahlâkı çok iyi bir delikanlı...

— Bilmiyorum. Çünkü henüz yalnız, başbaşa hiç kalmadık.

TELEFONLA

— Allo!... Bay doktor... Çabuk geliniz. Bayan romatizmadan muztarib. Bay diş ağrısından kuduruyor. Küçük bayanın bileği incindi. Çocuğun da sancısı tuttu.

— Şimdi geliyorum. Adresiniz.

— Ayazpaşada Saadet apartımanı...

İFLAS ETMİŞ!.

Adamın biri, yolda giderken, dostlarından birisine tesadüf eder. Halindeki bozukluğu görünce sorar:

— Ne o, birader... Nen var?.

— Sorma... İflâs ettim.

— Vah vah!. Evli misin?.

— Evet..

— Karının namına olsun, bir tarafa biraz para atmadın mı?.

— Hayır!.

— Çocukların var mı?.

— Var!.

— Bunların tahsil masraflarını da ayırmadın mı?.

— Hayır!.

— Ecnebi bankalardan birine de mi biraz para depo etmedin mi?.

— Hayır!.

— O halde azizim, sen iflâs etmiş değil, mahvolmuş bir adamsın!.

ŞAPKACI DKKANINDA

— Bu şapka size cidden yakıştı, bayan.. Çehrenizi tamamile saklıyor...

Nobel Mükâfatı

Bunu Kazanan Madam Bük Ne Diyor?

Bu sene Nobel edebiyat mükâfatını kazanan Madam Pearl Bük. zevci tabi Veiş ve küçük kızile beraber İstokholme gitmiştir.

Tesadüfen ayni vapurda bulunan bir Fransız gazeteci kendisile görüşmeğe muvaffak olmuştur. Madam Pearl, eserlerinden bahsederken:

— Atne, eserlerimden en ziyade ehemmiyet verdiğim eserimdir. Kahramanının ismi yoktur. Sadece (Atne), bir kadındır. Atne, Çinli bir kadındır.

Madam Pearl,in analık hakkında eser yazmasını şayanı hayret bulmamalıdır. Zira, ilk izdivacında bir çocuğu olmuş, bir de evlâtlık almıştır. İkinci kocasının da iki çocuğu varmış. Madam Pearl:

— İlhamı çocuklardan alıyorum.

Diyor ve gülüyordu. Fikrine göre Çinlilerle Japonlar arasında az bir fark vardır. Çinlilerin tamamile Japonlaşmasına imkân yoktur. Harp ihtimal 50 sene daha devam eder. Fakat Çinliler dört yüz sene süren harpleri görmüşlerdir.

KADIN VE SPOR

Dünya kadınlarında spora karşı rağbet son derece artmaktadır. Bu arada biraz toplu olanlar daha ziyade semizlememek ve ayni zamanda mevcut yağlarını eritmek için sabahları spora fazla ehemmiyet vermeğe başlamışlardır.

Yukarıdaki resmimiz de bir bayanın semizliğini gidermek için jimnastik hareketini göstermektedir.

Kadın GarsOnlar

Tayyarelerde İstihdam Eedilmiye Başlandı

Avrupa tayyarelerinde bir yenilik vücude getirilmiş ve tayyaredeki yolcuların istirahatlerini temin için kadın garsonlar istihdam edilmeğe başlanmıştır.

Bu hususta son gelen Paris gazetelerinde bir Fransız muharririnin yaptığı enteresan röportajı aynen yazıyoruz:

«İskandinavyadan donüşte bir Hollânda tayyaresine bindim. Bu son sistem ve mükemmel bir tayyare idi. İçersi, tıpkı yataklı vagonlar salonuna benziyordu. Sonra güzel, çok güzel bir de kadın garsonu vardı, ki hayali hâlâ gözlerimin önünde dolaşıyor.

Arkasında siyah çuhadan yapılmış bir tayyör yakasında da kumpanyanın arması, iki sarı kanat, başında fötr bir şapka vardı. Beni görünce gülümsiyerek yanıma geldi. Selâmladı. Tatlı bir sesle: «Yol hakkında bir malûmat almak istediğiniz zaman bana müracaat ediniz...»

Dedi. Yol üzerindeki bütün şehirlerin isimlerini, âbidelerini ve tarihlerini biliyordu. Bunları büyük bir vukufal, büyük bir nezaketle anlatıyordu.

Durakların birinde, gayet ağır giyinmiş bir köylü kadını yolcu geldi. Çok meyus ve heyecanlı görünüyordu. Garson kadın, hemen yanına gitti, kendisile meşgul oldu. Meğer köylü kadının yanındaki büyük sepetin içinde, henüz iki aylık mini mini bir bebek varmış...

Garson kadın, bir ana dikkat ve ihtimamile bebeği sepetinden çıkardı, koltukların üzerinde bir yer hazırladı ve yatırdı. Sarsıntı ile düşmesin diye iyice de bağladı.

Garson kadın, beş lisan biliyordu:

— Bu mesleki dedi Hollânda-

Tayyarede kiGenç Ve Şuh Garson

lılar icat etmedi. Amerika tayyare hatlarında çoktanberi tatbik olunuyordu. Biz onları taklit ettik. Avrupada birincilik bizdedir

«Peru'da bir (Kadın tayyareciler klubü) vardır. Azalarının hususi bir tayyaresi bulunması şarttır. Bütün müstahdemleri de kadındır.

«Ben, evvelce daktilo idim. Sonra manikür oldum. Sonra işsiz ve aç kaldım. Nihayet bir lokantaya boğazı tokluğuna garson girdim. Bu sırada müşterilerden birisi ile tanıştım. Tayyareci olduğunu söyledi. Düşündüm: Niçin ben de bir pilot veya paroşatist olmıyayım?..

«Fakat bu paraya ve çok zamana mütevakkıftı. Halbuki, tayyarelerde garsonluk yapabilmek için hususi malûmata ihtiyaç yoktu. Biraz soğukkanlılık, biraz cesaret kâfi idi. Sonra iyi de para veriyorlardı. Hastabakıcılık diplomam olduğu için şirket beni büyük bir memnuniyetle kabul etti. Yalnız, yol üzerindeki şehirlerin isimlerini, tarihlerini öğrenmek için bir çok kitaplar okumak, ezberlemek mecburiyetinde kaldım. Bu da on beş gün kadar sürdü. Sonra uçmağa başladım. Hizmetimden çok memnunum. Bidayette biraz korkar gibi oldum. Fakat şimdi, sanki bir otomobil ile seyahat ediyormuşum gibi geliyor...»

HAVADA BULUNAN BİR KOCA

Kadın garsonun anlattığına göre, Hindistan hattında işleyen tayyarelerin birinde çalışan bir arkadaşı zengin bir Hintli ile evlenmiş. Tayyarede bazı ârızalar olmuş. O sırada, garson kadının gösterdiği soğukkanlılık Hintli zenginin dikkat nazarını çekmiş, B[illegible] hâsıl olunca evlenmeye [illegible] bulunmuş...

Fransada kadın pilotlar, paraşutistler, kadın hastabakıcıları vardır. Fakat kadın garson yoktur...

Trendeki Bavulun İçinden Çıkan Cesed

(5 inci sahifeden devam)

de bir münasebeti vardı. Bu devam etmiştir. Sivami sonradan Nokaracodan borç para almağa başlamıştır. Bundan sonra borçarttıkça artmış, nihayet 937 senesi martında 225 İngiliz lirasına çıkmıştır. İşte bu sıralarda bir gün Nokaraco Sivami ile karısından kendisi evlerine çağıran bir mektup almıştır. O gün Nokaraco oraya gitmiş, ondan sonra bir daha görülmemiştir. Sonra parçalanmış cesedi bir bavulun içine konmuş olduğu halde Puride şimendiferde bulunmuştur. Sivami bir gün elindeki bavul ile trene binmiştir. Tahkikat neticesinde de Sivaminin evinde kan lekeleri bulunmuştur.

İşte müddeiumuminin iddiası üzerine mahkeme Sivaminin katil olduğuna kanaat ederek Hindliyi idama mahkûm etmiş ve Sivami idama mahkûm edildikten sonra Bingal hapısanesine konmuş, orada kat'i hükmü beklemiye başlamıştır. Çünkü, Bingal mahkemesinin verdiği idam kararı Hindlinin öldürülmesi için kâfi görülememiştir.

Londradaki meclisi has mahkemesine iş aksettirilmiş, böyle çok şüpheli, yanlış ve doğru olması ihtimalleri bulunan karışık davaların birçok tecrübeleri nazarı dikkate alınarak vicdanî kanaati üzerine hüküm verecek olan meclisi has mahkemesinin Sivami için ne diyeceğini beklemeğe lüzum görülmüştür.

Sivami 39 yaşlarındadır. Kendisinin Londrada maruf bir avukat vekâletini almış, onun namına mahkemeye girmiştir. Hintlinin 258 büyük sahife tutan müdafaası bir kitap halinde basılarak mahkemeye verilmiştir.

Sivaminin ölüme mahkûmiyeti ölünciye kadar hapis cezasına tahvil edilmiş ise de bu da kâfi görülmiyerek kendisinin büsbütün beraat kararı alması istenmiştir.

Meclisi has mahkemesi İngiliz adliyesinin en son ve en yüksek mercii olduğu için onun evet ve yahut hayır şeklinde vereceği karar derhal yerine getirilecektir. Sivaminin bu cinayeti irtikâp ettiğini isbat edecek surette vicdan kanaatine kâfi gelecek hiçbir delil bulunmadığı iddia edildiğinden meclisi has mahkemesinin bu hususta ne diyeceği merakla beklenmektedir.

Davanın neticesi İngilterede ve Hindistanda büyük bir alâka ile takip edilmektedir.

Temizlik, İmar Mürakabe İşleri

Yeni Vali ve Belediye reisimiz şehir işlerine aid tetkiklerine devam etmektedir. Dr. Lûtfi Kırdar İstanbulda en ziyade imar, murakabe ve temizlik işlerinin ihmal edilmiş olduğunu görmüş ve yeni çalışma programını bu üç esasa dayanarak tanzim eylemiştir.

Bu itibarla Belediyede bu üç şubenin daha verimli bir faaliyet gösterebilmesini temin maksadile mevcud teşkilâtta bazı tadilât icra edilecek, bazı yenilikler yapılacak, fakat mevcud bir kısım şubeler kaldırılacaktır. Bu arada yeni bir istimlâk bürosu kurulmıyacaktır.

Şehrin kısa bir zamanda tertemiz bir hale sokulması için bu günlerde yeni ve mühim icraata girişilecektir.

Macaristan'ın Hukuk

(1 inci sahifeden devam)

mehafillerinde, Litvanya Hariciye Nazırı Urbsyzin yakında Berlini ziyaret tasavvurunda olduğu bildirilmektedir.

MALİ VE İKTISADİ MESELELER

Londra 17 (Hususî)— Almanya, İngiltere ile arasında mualâkta bulunan bütün iktısadî ve malî meseleleri halleylemeğe karar vermiştir.

Doktor Şahtın Londraya gönderilmesi bu maksadı temin içindir.

HAZIRLIK MÜZAKERELERİ

Roma 17 (A.A.)— Ciano dün akşam Lord Perthi kabul etmiştir. Görüşme Çemberlayn ve Halifaksın Romayı ziyaretleri münasebetile yapılacak görüşmelerin hazırlığı hakkında cereyan etmiştir.

İTALYA - MACARİSTAN ARASINDA

Budapeşte 17 (A.A.) — Kont Ciano hususî bir ziyaret için pazartesi günü buraya gelecektir. Ciano Horti tarafından davet edilmiştir.

Paris 17 (Hususî)— Bu ziyaretin tertibinden maksad Macar emellerinin tahakkuku için son bir defa daha İtalya ile temas etmek ve Roma müzakereleri esnasında bil hassa Macaristanın Transilvanya üzerindeki hak ve iddialarının İtalya tarafından müdafaasını temin eylemek olduğu söylenmektedir.

SURİYE VE TUNUS MESELELERİ BİRBİRİNE BENZİYOR

Roma 17 (A.A.)— Fransız matbuatının Tunus meselesi hakkında İtalyaya yaptığı gürültülü hücumlar Suriyede hazırlanan vahim hâdiseleri beynelmilel nazarlardan kısmen saklamak maksadile yapılmaktadır.

Fransa, bu memlekette evvelce Tunusta yaptığı gibi haksız yere askerî hakimiyetini tesis etmek istemektedir. Hatırlarda olduğu veçhile 1881 de imza ettiği ikinci bir muahede ile Fransa mahallî idare nizam ve asayişi temin edecek hale gelir gelmez, Tunustan çekilmeyi taahhüd etmekte idi.

Fransa, kendi mandası altında bulunan Suriyede de ayni şekilde hareket ediyor. Suriye ile yaptığı muahedeyi mer'iyet mevkiine koymuyor. Bu hale nazaran Fransa hükûmetinin evvelce Tunusta takip ettiği metodları şimdi de Suriyede tatbik etmek istediğine hükmedilebilir.

İŞLETİLECEK ARAZİ ÇOKMUŞ

Roma 17 (A.A.)— Giornale d'Italia, başmakalesini Tunus meselesine tahsis ederek diyor ki:

Tunusda hâlâ Avrupalıların çalışmasile semere verebilecek olan işletilmeğ müsaid pek geniş ve serbest topraklar mevcuttur. Bu topraklar, oralarda kâfi miktarda Fransız olmadığı için ve Fransız makamları İtalyan işçilerinin Tunusa girmelerine müsaade etmedikleri için metruk bir halde bulunmaktadır.

Dış Politika

Çemberlayn'in Nutku

(2 inci sayfadan devam)

Hakikaten Almanyada Münih anlaşmasını takip eden neşriyat, Çemberlayn'in vazifesini kolaylaştırmamış, otoriter devletlere karşı uysal davranmanın faydasız ve hattâ tehlikeli olduğunu iddia eden İngiliz politikacılarının vaziyetlerini takviye etmiştir.

Fakat nutkun siyasî ehemmiyet itibarile en dikkate lâyık olan fıkrası, İngiliz - Fransız münasebetlerini izah eden sözleridir. Çemberlayn diyor ki:

«Filiyatta Fransa ile münasebetlerimiz o kadar sıkıdır ki, basit hukukî taahhütleri kat kat a-

Çünkü bu münasebetler menfaatlerimizin biribirinin ayni bulunmasına müstenittir.»

Bu, biraz da Başvekilin birkaç gün evvel Avam Kamarasında ayni mevzu üzerinde söylediği sözleri tavzih mahiyetindedir. Malûmdur ki İngiltere, Lokarno muahedesile Fransayı Alman tecavüzüne karşı müdafaa etmeyi taahhüt etmiştir. Bu hukukî bir taahhüttür. Birkaç gün evvel Avam Kamarasında Fransanın bir İtalyan tecavüzüne karşı müdafaası için de ortada bir taahhüt mevcut olup olmadığı sorulduğu zaman, Çemberlayn böyle bir taahhüdün mevcut olmadığını söylemişti. Bu cevap doğru idi. Çünkü İngiltere, İtalyanın taarruzuna karşı Fransayı müdafaa için resmî bir taahhüde girişmiş değildir. Fakat manası açık olduğu halde bu söz fena tefsir edildi ve bilhassa İtalyada Fransanın mukadderatına karşı alâkasızlık manasına alındı. Avam kamarasındaki sözlerinin bu tarzda tefsir edildiğini gören Çemberlayn, söylediği son nutukta bu noktayı izah etmek istemiştir. Ve bu, hakikaten İngiltere ile Fransa arasındaki münasebetlerin çok iyi bir izahıdır. Esasen büyük harpten evvel de bu münasebetlerin mahiyeti böyle idi. Harpten evvel Fransayı müdafaa etmek için girişilmiş bir taahhüt mevcut olmadığı halde İngiltere harbe girmekte tereddüt etmdi. Çünkü İngiltere için, Fransaya karşı Almanya veya İtalya tarafından yapılmış bir taarruz, ayni zamanda İngiltere menfaatlerine karşı bir tecavüz mahiyetindedir. Ve böyle menfaat birliğine dayanan münasebetlerin temeli, muahede ve mukavele ile tanzim edilen münasebetlerin temellerinden şüphsiz daha sağlam olur.

—o—

Atatürk'ün Vasiyetnamesi Meselesi

(1 inci sahifeden devam)

Bu formaliteler tamamlandıktan sonra vasiyetname hükümleri yerine getirilecektir.

Diğer taraftan Atatürk için yapılacak kabir etrafındaki çalışmalar devam etmektedir. Mimar Yansen ile Hozman birer proje hazırlamışlardır.

—o—

Yeni Türk-Yunan Muahedesi

Türk - Yunan ticaret müzakeresi neticelenmiş, yeni muahede imzalanmıştır.

Tekirdağ asliye hukuk mahkemesinden:

Tekirdağın Ertuğrul mahallesinde mukim Abdullah kızı ve Hilmi karısı Zeynep Uslan tarafından ayni adreste mukim mezburenin kocası Tahir oğlu Hilmi Uslan aleyhine ikame olunan boşanma davasının carî muhakemesinde: M. aleyh Hilmi namına çıkarılan davetiyenin ikametgâhının meçhul bulunması hasebile bilâtebliğ iade edilmiş olduğundan bu kere mahkemece ilânen tebliğat icrasına karar verilerek bu sebeple duruşmanın 6/1/939 günü saat 9 a talik kılınmış olduğundan M. aleyh Hilminin yevmi mezkûrda ve muayyen saatte mahkemeye gelmesi veya bir vekil tarafından temsil edilmesi aksi halde muhakemenin gıyap kararı verilmek suretile intaç edileceğinin tebliğ makamına kaim olmak üzere keyfiyet ilân olunur. (9189)

Kendine beyhude yere eziyet ediyo

GRİPİN

Varken ıztırab çekilir mi?

Baş Diş ağrıları

ve üşütmekten mütevellit bütün ağrı, sızı, sancılara nezleye romatizmaya karşı

GRİPİN

Kaşelerini tecrübe ediniz icabında günde 3 kaşe alınabilir

İsmine dikkat. Taklitlerinden sakınınız ve Gripin yerine başka bir marka verirlerse şiddetle reddediniz.

İnhisarlar U. Müdürlüğünden:

I — İdaremizce temin edilen kamyon, araba muşambalarile to muşambalarının dikim işi pazarlık usulile eksiltmeye konulmuştur.

II — Pazarlık 20/XII/938 tarihine rastlıyan salı günü saat 14,30 Kabataşta Levazım ve Mübayaat şubesindeki Alım komisyonunda pılacaktır.

III — Şartnameler her gün sözü geçen şubeden alınabileceği dikiş örneği ve dikiş vaziyeti de görülebilir.

IV — İsteklilerin pazarlık için tayi nedilen gün ve saatte yu 7,5 güvenme paralarile birlikte yukarda adı geçen komisyona gel leri ilân olunur. «8834»

★ ★

lunduracaklarını noterlikten musaddak bir taahhüd kâğıdı ile te etmeleri ve bundan başka asgarî 10000 liralık bu gibi inşaat yap olduklarına dair fennî evrak ve vesaiki ihale gününden sekiz gün veline kadar inhisarlar umum müdürlüğü inşaat şubesine ibraz ede ayrıca bir fennî ehliyet vesikası almaları lâzımdır. «8928»

I — İdaremizin Paşabahçe fabrikasında yaptırılacağı, 21/1/ tarihinde ihale edileceği ve bilâhare eksiltmeden kaldırılacağı edilen betonarme döşemelerle sair müteferrik işlerin şartnameleri edildiğinden yeniden kapalı zarf usulile eksiltmeye konulmuştur.

II — Heyeti umumiyesinin keşif bedeli 15.202 lira 40 kuruş ve vakkat teminatı 1140.18 liradır.

III — Eksiltme 26/12/938 tarihine raslıyan pazartesi günü saat de Kabataşda levazım ve mubayaat şubesindeki alım komisyonu yapılacaktır.

IV — Şartname, keşif ve projeler 76 kuruş bedel mukabilinde İ sarlar umum müdürlüğü levazım ve mubayaat şubesile Ankara İzmir başmüdürlüklerinden alınabilir.

V — Eksiltmeye iştirak etmek istiyenlerin diplomalı yüksek hendis veya yüksek mimar olmalı; olmadıkları takdirde ayni ev haiz bir mütehassısı inşaatın sonuna kadar daimî olarak iş başında

Yüksek Mühendis Mektebi Satınalı Komisyonundan:

Münakasaya konan mevaddın cinsi	Mikdarı	Muhammen bedeli	Pey akçesi	Eksiltme Tarihi
Çekirdeksiz üzüm	2000 K.	24,00)		
Amasya Eriği	900 K.	24,00)		
Kuru kayısı	600 K.	55,00)	134,00	4/1/939
İncir	600 K.	22,00)		
Portakal	9000 K.	3.50)		
Ceviz içi	500 K.	50,00)		

1 — Mektebin 938 malî senesi zarfındaki meyva ihtiyaçları eksiltme ile alınacaktır.

2 — Bu ihtiyaçların cins ve miktarlarile muhammen bedelleri ilk teminatları, eksiltmenin tarih ve saati hizalarında gösterilmiştir.

3 — İstekliler 938 malî senesine aid ticaret odası vesikalarını göstereceklerdir.

4 — Şartnamelerini görmek istiyenlerin her gün ve eksiltme gireceklerin belli gün ve saatte Gümüşsuyunda mekteb binası dahilindeki komisyona müracaatları ilân olunur. «9179»

Devlet Demiryolları ve Limanları İşletme U. İdaresi İlânları

Muhammen bedeli 360000 lira olan 12 adet vinç vagonu 17/1/ cuma günü saat 15 de kapalı zarf usulü ile Ankarada idare binasında satın alınacaktır.

Bu işe girmek istiyenlerin 18150 liralık muvakkat teminat ile nunun tayin ettiği vesikaları ve tekliflerini ayni gün saat 14 e kadar komisyon reisliğine vermeleri lâzımdır.

Şartnameler 1800 kuruşa Ankara ve Haydarpaşa veznelerinde satılmaktadır. (8997)

İstanbul Vakıflar Direktörlüğü İlanları

Kıymeti Lira	Kuruş	Pey parası Lira	Kuruş
96	60	7	25

Fatihde eski Dülgerzade yeni Sofular mahallesinde eski Sarı ne caddesinde eski 51 ve yeni 49 No. lu ve bermucibi çap 11,50 m murabbaında bulunan arsanın tamamı satılmak üzere 15 gün müddetle açık arttırmaya çıkarılmıştır.

İhalesi 26/12/938 pazartesi günü saat 14 de icra edileceğinden liblerin Çemberlitaşta Vakıflar Başmüdürlüğünde Mahlûlât kalemine müracaatları (8966)

İspanyada

Vaziyet Değişiyor

Londra 17 (Hususî) — Frankistler büyük taarruz hazırlıklarını ikmal etmek üzeredir. Cumhuriyetçiler müdafaa için müteaddid talimatı ihtiva eden bir beyanname yi mensublarına dağıtmış, milleti birleşmeğe davet etmiştir. Çünkü bu harb iki tarafın son kozlarını oynamağa vesile olacaktır.

Diğer taraftan iki taraf arasında bir mütareke yapılması için hükûmetçiler arasında kuvvetli bir cereyan baş göstermiştir. Hatta bu maksadla hükûmetçiler kabineyi değiştirmeğe ve Franko ile müzakereye girişebilecek bir kabine kurmayı bile düşünmektedirler.

Çünkü hükûmetçilerin en büyük kumandanları bile artık daha ziyade mukavemete imkân kalmadığına dair Reisicumhura birer rapor vermişlerdir

İspanyada harb meselesi bu safhada devam ederken Franko, eski Kral Alfons ile ailesinin vatandaşlık haklarını iade eylemesi, bütün emval ve emlâklerini iade eylemeğe tevessül etmiştir. Bu karar Alfons'e resmen bildirilince kendisi memlekete dönecektir.

Bu suretle İspanyada Krallık rejimi yeniden teessüs edecek, Franko Başvekil ve Millî Müdafaa Vekili sıfatile memlekete hizmet edecek ve memlekettekı ıkilik süratle kaldırılacaktır.

İtizar

Mündericatımızın çokluğundan dolayı bugün Ölüm akını ve Kalbe giren hırsız tefrikalarımızı koyamadık. Özür dileriz.

Yeni Efgan Sefiri

Efganistanın Ankara büyük elçiliğine Efgan Hariciye Nazırı Mehmed Feyzi Han tayin edilmiştir.

DENİZBANK

Gemi Doktoru Alınacak

Seferde infak ve iaşesi gemiden temin edilmek üzere 125 lira ücretle dört gemi doktorluğu için istekli olanların Denizbank baş doktorluğuna sür'atle müracaatları.

Istanbul Nafia Müdürlüğünden:

22/12/938 perşembe günü saat 15 te İstanbulda Nafıa müdürlüğünde (7500) lira keşif bedelli Güzel San'atlar Akademisi kalorifer tesisatı açık eksiltmeye konulmuştur.

Mukavele, eksiltme, Bayındırlık işleri genel, hususî ve fennî şartnameleri, proje keşif hulâsasile buna müteferri diğer evrak dairesinde görülecektir.

Muvakkat teminat (563) liradır.

İsteklilerin en az (5000) liralık bu işe benzer iş yaptığına dair idarelerinden almış oldukları vesikalara istinaden İstanbul Vilâyetinden eksiltme tarihinden (8) gün evvel alınmış ehliyet ve 938 yılına aid Ticaret Odası vesikalarile gelmeleri. (7691)

Kadıköy Vakıflar Direktörlüğü İlânları

Cinsi	Teminat L.	K.	Mikdarı Kilo	Kilo Fi. Kuruş
Sade yağı (ikinci ermiş Kars)	16	88	250	90
Börülce (İzmir)	4	73	700	9
Pirinç çorbalık (Antalya kırığı)	5	06	450	15
Pirinç pilâvlık (Maraş)	8	25	500	22

Üsküdar vakıflar imareti için yukarıda yazılı erzak ve yağ her biri ayrı ayrı eksiltme ile alınacaktır. İhaleleri 2/1/939 pazartesi günü saat 15 de Kadıköy vakıflar müdürlüğünde yapılacağından isteklilerine % 7,5 teminatile beraber müracaatları. (9184)

NEVROZİN

Baş, Diş, Nezle, Grip Romatizma

nevralji, kırıklık ve bütün ağrılarınızı derhal keser

cabında günde üç kaşe alınabilir.

Bir Ameleyi Ağırca Yaralıyan Şoför Onu Nasıl Aldattı?

Dün akşam saat 8 raddelerinde Köprüden geçmekte olan 2295 numaralı otomobil Kasımpaşada Bakır hanında oturan Hasan isminde bir ameleye çarparak bacağından ehemmiyetli surette yaralamıştır. Kazayı işledikten sonra şoför derhal otomobili durdurmuş ve yaralıya: «Bir kazadır oldu. Seni evine götüreyim. Ben kendi hesabıma seni tedavi ettiririm. İyi oluncıya kadar da gündeliğini veririm» demiştir.

Saf amele şoförün bu sözlerine kanmış ve şoför yaralı ameleyi otomobiline alarak Kasımpaşada oturduğu Bakır hanına götürdükten sonra ben şimdi sana doktor getireceğim diye savuşmuştur.

Aradan saatler geçtiği halde şoförün gelmediğini gören amele Hasan aldatıldığını anlamış ve komşular vasıtasile polise haber vermiştir. Amele Hasan hastaneye kaldırılarak tedavi altına alınmış kazayı yapan şoför aranmaktadır.

—o—

Parti Kurultayı

(Birinci sahifeden devam)

Cumhuriyet Halk Partisi Büyük Kurultayını aşağıdaki maddeleri görüşmek üzere Ankarada Birincikânunun yirmi altısında fevkalâde toplantıya davet ediyorum.

C. H. P. Genel Başkan Vekili Başvekil Celâl Bayar

Müzakere ruznamesi:

1. — Nizamnamenin Genel Başkan intihabına ait maddelerinin tadil ve tanzimi,

2— Genyönkurulun intihabı.

Bir Genç Metresini Kaçıran Arkadaşını Yaraladı

Unkapanında kadın yüzünden bir yaralama hâdisesi olmuş ve o civarda oturan Ahmed adlı bir genç, metresini kaçıran diğer bir genci tehlikeli surette yaralamıştır.

Ahmed epeyce evvel Servet isminde bir kadınla tanışmış ve beraber yaşamıya başlamışlardır. Servet ile Ahmed ilk zamanlarda çok iyi geçinmişlerdir. Bir gün Ahmedin evine gelen arkadaşlarından Nuri isminde bir genç o gün Servet ile tanışmıştır. Fakat Nuri bu tanışmadan sonra Ahmedin evde bulunmadığı zamanlarda sık sık Serveti ziyarete başlamış ve bu esnada Servetle anlaşmıştır. Nihayet birkaç gün evvel Nuri Ahmedin evde bulunmadığı bir sırada Serveti kaçırmıştır. Eve geldiği zaman metresini evde bulamıyan biraz sonra da meselenin anlıyan Ahmed fena halde kızmış ve bıçağını alarak Nuri ile Serveti aramak için sokağa çıkmıştır. Tekirdağı iskelesi civarında rakıbı Nuri ile karşılaşan Ahmed Nuriye ağır sözler söylemeğe başlamıştır.

Kavga bir anda büyümüş ve Ahmed bıçağını çekerek Nuriyi yanağından tehlikeli surette yaralamıştır. Nuri derhal Can kurtaran otomobilile Cerrahpaşa hastanesine kaldırılarak tedavi altına alınmış hâdiseden sonra kaçan Ahmed sabaha karşı yakalanarak adliyeye teslim edilmiştir.

—o—

Dr. Rıza Nur Ankarada

Eski Maarif Vekili ve Lozan konferansı esnasında üçüncü delegemiz doktor Rıza Nur Ankaraya gitmiş ve Dahilye Vekili ile bir müddet görüşmüştür.

Küçük Okuyucularımıza

İSTANBULU TANIYALIM:

Dikili Taşlar...

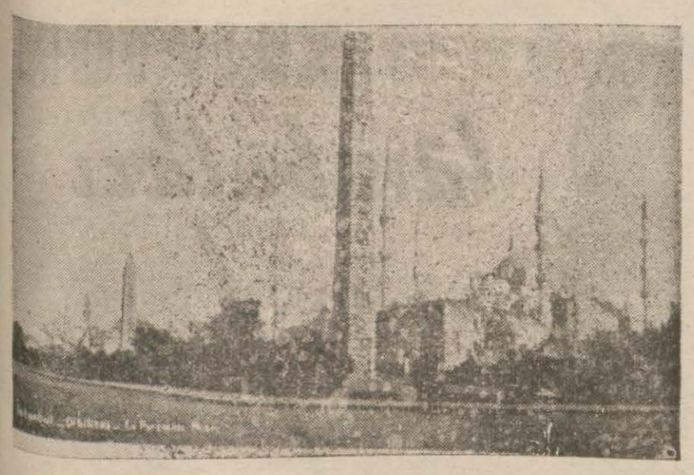

İstanbulda Sultanahmet meydanında iki dikili taş vardır. Bu taşlardan birisi örmedir. Yani küçük taşlarla duvar yapılır gibi örülmüştür. Diğeri yekparedir. Asıl hepimizin hayretini çeken taş budur. Bu taş İstanbulun en eski âbidesidir. Dört yüzlüdür. Her yüzünde üstüste bir takım resimler görülür. Bu resimler yazıdır. Eskiden insanlar yazılarını böyle yazarlardı. Hayvanata ve eşyaya benzetarek resimler yaparlar ve bu resimlerle ne demek istediklerini anlatırlardı. Bu yazıların ismine (Hiyeroglif) derler. Bu taş, Mısırdan İstanbula getirilmiştir.

Bu taşı üç bin sene evvel Mısır Firavnlarından Üçüncü Tomozis Heliyopolis şehrinde diktırmıştı. Sonra; Bizans İmparatorlarından (Julyen) milâdın 368 tarihinde İstanbula getirmeğe karar verdi

Lâkin, ömrü müsaade etmeden 390 tarihinde taşı İstanbula nakledebildi. Bilâhare imparator Teodos muvaffak oldu. Bu yekpare ve koca taşın İstanbula nasıl getirildiğine mi, hayret ediyorsunuz?

Evet; işte bu gördüğünüz taşın hiçbir tarafı kırılmadan Mısırdan Sultanahmet meydanına kadar getirildi.

Büyük sallar yapıldı. Denizlere dalga çıkarıldı. Anırkapıdan Sultanahmet meydanına hususî yollar açıldı Yağlı kızaklar kurulduu. Yüzlerce manda ile meydana çekildi.

Taşı yerine dikmek için büyük iskeleler kuruldu. Tam otuz iki günde dikilebildi.

Bu dikili taş penbe granitten yekparedir. Dört köşe olan tabanı 2.20×2.75 santimetredir. Boyu 24.87 metredir. Tunç parçaları üzerindedir. Aradan 1700 sene kadar geçtiği halde ne tunç parçaları ezilmiştir. Ve ne de taş verinden oynamıştır. Adeta; boşlukta dört tokmak üzerinde imiş gibi duruyor

Üzerindeki yazıların hülâsası şudur:

«Bu hükümdarı ziiktidar, bütün dünyayı mağlûp etti. Memleketin hududunu nehrine kadar tevsi etti. Nehrini açtı ve askerlerinin başında olarak muzaffariyet kazandı. Garb güneşinin südünü emdi ve ilâhların valdesini kucağında büyüttü. Hükûmet ve saltanatını Ra (*) nın semadaki hükûmet gibi payidardır. Bu âbideyi yukarı ve aşağı Mısıra hâkim olan pederi (Amon) un şerefine diktirmiştir.»

Tabanında ; Lâtince ve Yunanca yazılar vardır. Bunları Bizans İmparatoru Teodos sonradan yaptırmıştır.

Kaidenin üst kısmında bir takım şekiller vardır. Bunlar At meydanına ait sahnelerdir. Cenup - garp yüzünde imparator, zevcesi, oğulları, bir de maiyyeti ve muhafızları vardır. Bir şenliğe riyaset etmektedir. Aşağı kısımda koşuların yapılış şekli görülmektedir. Koşu arabaları ve pehlivanların yarış ve güreşleri gözüküyor.

Şimal - garp cihetinde imparator ve zevcesi şampiyon olan koşuculara ve pehlivanlara hediyeler verdiği görülmektedir.

Diğer yüzünde «Romayka» namile maruf bir dans oyunu vardır. Aynı zamanda orkestra çalıyor. Burada bir takım musiki âleti görülmektedir

Bu taş. Ahırkapıya getirildikten sonra; otuz sene olduğu yerde kalmıştır. Ancak otuz sene sonra meydana getirilebilmiştir.

(*) Ra: Mısırlıların taptıkları ilâhlardan biri

İnsanlar Kurbağa mı İdi?

Dünyaya insanların nereden geldiği uzun zamandır bütün âlimleri düşündürüyordu. Darvin isminde bir İngiliz âlimi insanın maymundan geldiğini ve maymun oğulları olduğunu söylemişti. Bu sefer de bir Fransız ortaya çıkarak insanların kurbağa oğulları olduğunu söylüyor.

Yukarıdaki resimde gösterildiği gibi insanı kurbağaya benzetiyor. Ve insanın yavaş yavaş çehresi ve vücudü değişerek milyonlarca sene sonra şimdiki hale geldiğini iddia ediyor. Kurbağanın da beş parmağı olduğunu söyliyerek sözünü isbata çalışıyor. Bir nutkunda şunları söylemiştir:

«... İşte binlerce sene evvel akşam üstü güneş batarken su kenarlarında vırak, vırak diye bağıran büyük bir kurbağa emin olunuz ki, bizim ya büyük babamızdır, veyahut büyük annemizdir.»

—o—

— İnsanların keşif ve icat yapmaları kırk ve elli yaşları arasında olurmuş. İstatistiklere nazaran en iyi şairin kırk altı, romancılar kırk dört, aktörle kırk, musikişinaslar kırk bir, tarihçiler elli yaşlarında en büyük eserlerini ortaya koymuşlardır.

—o—

— Japonyada kızlar nişan olduğu zaman bir kere erkeğin ayağını yıkamağa mecburmuş..

— Dünyada yalnız Finlândiya ve Türkistanda gök gürlemez ve şimşek çakmazmış...

— Bir âlim hesap etmiş, dünyada bir gün zarfında beş milyon kalemucu sarefdiliyormuş.

BİLMECE

Benim harfim sekiz. Beni siz çok seversiniz. İlk iki hecelerimle her şeyi öğretirim size. Fakat beni seven ancak ayda dört kere bulacak. Bilin bakayım neyim ben! Bildim daha sen söylerken.

MÜSABAKAMIZ

1— Her ay bir bilmece ilân edeceğiz. Bilmecelerimizi doğru halledenlere kıymettar hediyeler vereceğiz.

2— Bilmecelerimizi halledenler bir ay zarfında cevaplarını Son Telgraf gazetesi bilmece memurluğuna göndermelidir.

3— Hediyeler ilân edildikleri tarihten iki hafta içinde matbaamızdan aldırılmalıdır.

BİLMECEMİZDE KAZANANLARA VERECEĞİMİZ HEDİYELER:

1— Bir Zays marka fotoğraf makinesi.
2— Kol saati.
3— Bir mürekkepli kalem.
Dördüncüden ellinciye kadar birer kitap.

Yazısız Hikâye

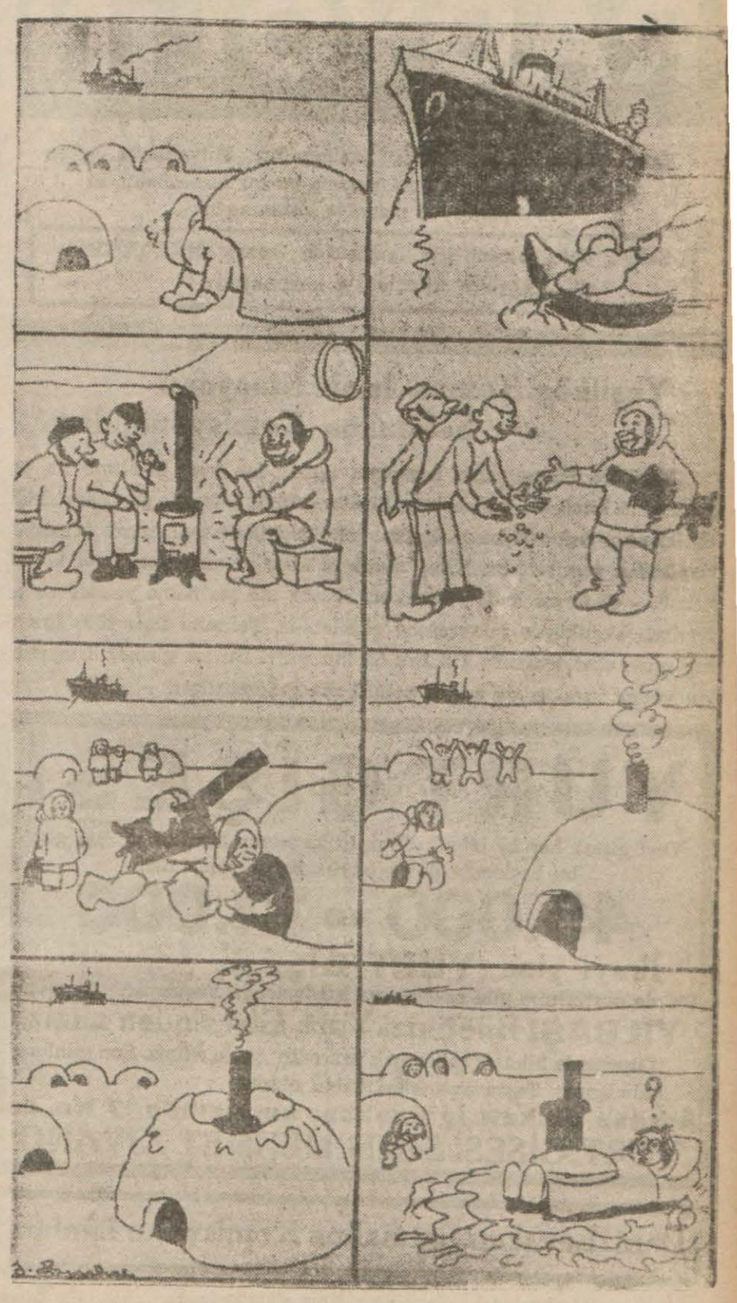

Hikâye

Atılan Raket

(4 üncü sahifeden devam)

duk Süheylâyı böyle görünce, on beş senelik mazi, bir sinema şeridi gibi gözümün önünden geçti. Sanki, o günleri tekrar yaşıyormuş gibi, heyecanlanıyordum. O da eski günleri hatırladı. Muhakkaktı. Bütün göğsünü şişirerek derin bir nefes aldı. Sonra:

— Ahmed, dedi, yıllardan sonra görüşmek, buluşmak da mümkünmüş ha..

— Ne dersin bu işe?..

Biz, biran için o kadar kendi âlemimize dalmıştık ki, Süheylânın beraber olduğu arkadaşlarını unutmuştuk. Süheylâ onlara döndü:

— Siz gidin, çocuklar, dedi, ben bugün oyuna gelemiyeceğim.

Sonra, Süheylâ ile kol kola girdik. Sanki bir tek vücud olmuştuk. Ağır ağır yürüdük.. O kadar dalmıştık ki, kendimize geldiğimiz zaman, Dilin üzerinde olduğumuzu gördük. Süheylâya sordum:

— E.. Anlat bakalım.. Nerelerde idin?..

Dilde, bir çamın altına oturmuştuk.

Genç kız benim çocukluk arkadaşımdı. O vakit Çamlıcada oturuyorduk. Geniş bahçelerde, kozlarda hırsız polis oynardık. Süheylâyı sonra kaybetmiştim. Onlar, babasının memuriyeti dolayısile, şark tarafında bir vilâyete gitmişlerdi. Küçükken güzel, çok yaramaz, hırçın bir kızdı. Onunla sürekli kavga ederdim. Çünkü oyunda mızıkçılık yapardı.

Süheylâya sordum:

— Hatırlıyor musun, hani bir gün bana bir tokat vurmuştun.. Burnumdan kan gelmişti. Bir hafta dargın durmuştuk.

Genç kız bir kahkaha attı:

— O dayak seni adam etti mi bari, dedi.

— Ne gezer?...

— Çünkü yaramazlık etmiştin, tokadı hak etmiştin... Hatırladın mı?.

Hatırlamamış göründüm:

— Ne yapmıştım, Süheylâ?.

— Ne yapacaksın, bacağıma bir çimdik atmıştın.. Hani, sarı köşkün bahçe duvarının dibinde böğürtlenler vardı. O gün, oyunda seninle orada saklanmıştık. Bir taraftan da, dikenli dalların elimizi,kolumuzu iğnelemesine bakmıyarak böğürtlen yiyorduk..

Gülümsedim:

— Peki, bunun için o kadar hızlı vurulur mu?.

— Çok kızmıştım..

Akşam oluyordu. Güneş, denizde en güzel bir tablo halinde karşımızda idi.

Süheylâ:

— Haydi artık kalkalım, dedi..

Kalktık. Hâlâ o günkü hırsız polis oyununda, yediğim tokadın hikâyesini münakaşa ediyorduk. Sonra ona geçen on beş senemin bilânçosunu yaptım.. O, hiç bir şey anlatmıyordu:

— Sen de, hâlâ o zamanki gibi yaramaz mısın, dedi..

— Ben yaramaz mıydım?.

— Tabii.. Böğürtlenlerin dibinde çimdik atmak, yaramazlık değil mi..

İçimi çektim:

— Artık yaramzlık kalmadı, dedim.. Şimdi, uslandım, akıllandım.. Hatta evlendim bile..

— Yok canım?..

— Tabii..

— Allah mes'ud etsin..

Nizama gelmiştik.

Süheylâ birden durdu:

— Geç kaldım, Ahmed, dedi.. Eve gitmeliyim.. Arkadaşlarla tenise gidiyorduk. Sana rasgeldim. O kadar sevindim ki.. Tenisi arkadaşlarımı her şeyi unuttum.

Süheylâ, dalgın, gittikçe, geceye bürünen çamlıklara bakıyordu. Yüzünün hatlarında uzun ve tüzücü bir mana vardı. sonra bana döndü. Yavaş bir sesle:

— Ahmed ayrılalım, artık, dedi. Eve gitmeliyim..

— Bir daha konuşmıyacak mıyız?. Yarın sabah istersen plâjda buluşalım..

Durdu. Önüne baktı. Başını kaldırmadan cevab verdi:

— Mümkün değil.. Kocamla bir sandal gezintisi yapacağız..

Yüreğim bir anda burkulmuştu:

— Evlendin, demek?.

— Evet..

— Saatlerdenberi söylemedin de...

— Üzüleceğini tahmin etmiştim.

Susmuştum.. Söyliyecek hiç bir şeyim yoktu.

O, bir müddet bana baktı. Acaba çocukluk arkadaşına acımış mıydı?. Sonra titrek bir sesle ilâve etti:

—Hani o böğürtlenlerin arkasında saklandığımız gün, biz ikimiz hırsız olmuştuk, değil mi?. Polis olan çocuğu hatırladın mı?. Kadri.. İşte onunla evlendim.. Kadri o gün bizi bulamamıştı. Sonra hayatta buldu.. Çok mes'udum.. Seninle de yine arkadaş kalmağa söz veriyorum..

REŞAD FEYZİ

Kadın Garsonlar

(5 inci sahifeden devam)

Fakat, tayyareciliğe merak saran kadınlar bunu, hayatlarını kazanmak için değil spor için, zevk için yaparları. Diplomalı yüzlerce kadın pilot vardır. Buna rağmen şirketlerde çalışan yok gibidir. Fakat, kadın hastabakıcılar pek çoktur. Bunlar da harb vukuunda istihdam olunmak üzere talim ve terbiye ettirilmiştir.

GÖZ HEKİMİ
Dr. Murad Rami Aydın
Taksim - Talimhane, Tarlabaşı caddesi No. 10 Urfa aprt.
Tel: 41553

Almanya Lehistan'la Harb Eder mi?

(4 üncü sahifeden devam)

İngiliz gazetelerinin yazdığına göre ise Almanya bugün Lehistana karşı harp açmak fikrinde değildir. Fakat müstakil bir Ukranya devleti vücude getirmek için ileri sürülen emellere müzaheret etmek istiyor. Bunun için de Varşovada teşebbüslerde bulunarak Ukranya istiklâl hareketini Lehistanın kolaylaştırmasını istiyeceği haber veriliyor.

İngiliz gazetelerinin neşriyatına göre bugünkü Almanya hiçbir zaman Ukranyanın müstakil bir devlet halinde birleşmesi tasavvuru karşısında lâkayd kalmıyacaktır. Eğer Varşova da buna razı olursa Lehistanın cenubu şarkî kısmı ayrılmış olacaktır. Halbuki vaktile Südetler meselesinde Almanyaya müzaheret eden Lehlerin buna razı olacağına şimdiki halde hiç ihtimal verlimiyor.

Esasen Varşovada da bunun için Almanya tarafından teşebbüslere girişileceğini gösterir resmî mahiyette malûmat yoktur. Yalnız gözönünde olan bir hal varsa o da Alman gazetelerinin Ukranya meselesini büyük bir ehemmiyetle takib ederek Ukranyalıların istiklâl istediklerini müdafaa etmeleridir.

Lehistanın son zamanlarda Rusya ile anlaşması da Ukranya meselesine Varşovanın ne kadar e - Şimdi iki taraf eskiden mevcud muahedelere dayanarak münasebetlerini çok iyi bir hale koymak için uğraşıyorlar. Lehistan son senelerde daha ziyade Almanya ile dostluğunu arttırmış, 934 de Varşova ile Berlin arasında aktedilen muahede bu itibarla az ehemmiyetli olmamıştı. Fakat şimdi Leh matbuatı 934 muahedesinin daha ziyade Almanyanın işine yaramış olduğunu söylemekten kendini alamıyor.

Diğer taraftan Varşovadaki milletler meclisinde bulunan Ukranyalı meb'uslar memleketlerinin muhtariyet ile idare edilmesini istediler. Bunların istediği arazi pek geniş olup 9,700,000 nüfusluk bir sahayı kaplıyor. Halbuki Lehistanda ancak 7 yahut 7 buçuk milyon Ukranyalı bulunuyor. İstenen arazinin ölçüsü de 135,800 kilometre murabbaıdır ki Lehistanın bütün mesahası 386,600 kilometre olduğuna göre oranın üçte birini teşkil ediyor demektir.

Bütün bunlara bakılınca Lehlerin kendi idarelerindeki Ukranyaya karşı ne yapacakları meselesi politika âleminin pek merak ettiği birinci derecedeki meseleler - den olduğu kolayca anlaşılır. Tecrübeler göstermiştir ki bir yerde tahrikât yaparak millî emellerin tatmini davasını ileri sürerek, bu tahrikâta müzaheret etmek suretile birçok vak'alar çıkarmak ve bu vak'alardan istifade etmek da ima kabil oluyor ve bir tarafın diğer bir tarafla açıktan açığa harbetmesine lüzum görülmüyor.

KOLINOS
antiseptik
DIŞ MACUNU
kullanınız
lezzeti hoş
dişleri İnci gibi parlatan Kolinosu dünyada milyonlarca zevat seve seve kullanırlar. Tüpün muhteviyatı teksif edilmiş olduğundan uzun müddetle ihtiyacınızı temin eder. Büyük tüpü 40, küçük tüpü 22,5 kuruştur

Karı Koca Kavgası En Çok Neden Olur?

(5 inci sahifeden devam)

Bir biğer tanıdık. Üç sene evvel evlendiği karısından geçenlerde ayrıldı. Ona:

— Niçin ayrıldınız?..

Diye sordum. İçini çekti, yüzü acı bir mana ile tekallüs etti. Müteessir bir dudak büküşle cevab verdi:

— Vaktile hesabımı yapamadım; netice aleyhime çıktı. Aşk insanın gözüne bir perde çekermiş de, önünü göstermezmiş derler... Maaşımın azlığına bakmadan, lüks hayata alışmış bir kadınla evlendim. Ona ayni hayatı temin edemeyince bir dirliksizdir başladı... Kadının ağır sözlerine muhatab oldum... Her gün kavga, tatsızlık.. Sabrettim. Ettim.. Baktım, karımı yola getirmek kabil değil.. İş daha fena neticelere varacak... Yakamı kurtardım... Zaten onun da canına minnet imiş!..»

Ona sualimi tekrarlamadım. Çünkü, kendi macerasını anlatmakla sorguma sembolik bir cevab vermiş oldu...

Az çok içtimaî ilimlerle meşgul olmuş bir ihvan da şu mütaleada bulundu:

— Karı - koca kavgaları diyip geçmemelidir.. Bu; tabirinin lâübaliliği kadar ciddi bir meseledir; bu hususta bir çok sebebler sayılabilir... Fakat ben, işin bütün ehemmiyetini şu noktada teksif etmek isterim: Muvazenesizlik...

Dostum son kelimede sustu; devam edecek diye bekledim. Etmedi. Sordum:

— Muvazenesizlik amma, ne ve neyin muvazenesizliği?..

— Her şeyin... Maddî manevî her şeyde muvazenesizlik... En ufak teferrüata kadar muvazenelendirilebilen bir izdivaç, sağa sola yalpalamadan, saadete doğru seyrine devam edebilir .. Dalgasız deniz olmaz amm. Hani dengi dengine diye bir söz vardır... Severken de, evlenirken de onu unutmamalı...»

Görüyorsunuz ya muhterem okuyucularım, hasbihal ettiğim ahbabların hepsi azçok ayrı ayrı bir fikri müdafaa ediyorlar... Fakat acaba hangisi doğru?..

Karı - koca kavgaları neden olur?..

Bana kalırsa verilen cevabların hepsini birleştirirsek, bu, uzun izahlara muhtaç olan suale kısa, fakat manidar bir cevab almış oluruz...

MEMEDEKİ ÇOCUKLARA GIDA
DAKİK DOKTOR ZİYA
50 Senedenberi yapılan milyonlarca tecrübe ile dünyada mevcud çocuk gıdalarının en mükemmeli olduğu tasdik edilmiştir. İsmine dikkat: Taklidinden sakınınız

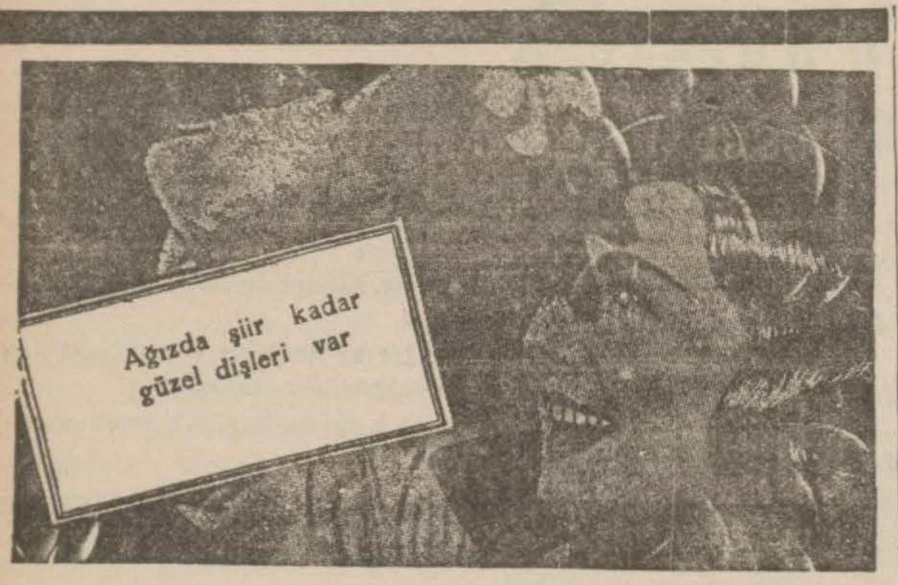

En kısa zamanda size de ayni parlak neticeyi kazandırabilir

RADYOLİN

Yakın Şarkın diş macunları kraliçesidir. Milyonlarca ağıza güzellik, sıhhat, sağlık vermiş ve bu hassasiledir ki 18 diploma, 48 madalya kazanmıştır.

Sabah, öğle, akşam her yemekten sonra RADYOLİN'le ağzınızı fırçalamayı unutmayınız !

Yeşilköy Tohum Islah İstasyonu Satınalma Komisyonundan

Yeşilköy tohum ıslah istasyonu tarafından açık eksiltme ile pamukculuk kitabı bastırılacaktır. Eksiltme 20/12/938 salı günü saat 14.30 da İstanbul defterdarlık muhasebe müdürlüğünde toplanacak komisyon tarafından yapılacaktır. Kitap muhtelif klişe ve cetvelleri havi tahminen 30 - 40 forma kadar olacaktır. Kitaba aid şartname yazılar ve teferrüatı Yeşilköyde müessesede görülebilir. Tahminî fiatı 1500 lira olup muvakkat teminatı 112 lira 50 kuruştur. Bu işe girmek isteyenlerin yevmi mezkûr ve saatte komisyona müracaatları. «8788»

YURT GİŞESİ

Yurt gişesi, her ay büyük ikramiyeler vererek rekor kırdığı gibi bu keşidenin de en büyük ikramiyeleri olan

45.000 ve 12.000

lirayı yine **YURT GİŞESİ** vermiştir.

Siz de dostlarınız gibi saadete ve bahtiyarlığa kavuşmak isterseniz

YILBAŞI Biletinizi Yurt Gişesinden alınız.

Gişemizde biletler tükenmek üzeredir. Acele ediniz. Son günlere kalmayınız. Taşra siparişleri kabul olunur.

Adrese dikkat: İş Bankası karşısında 17 No. da

YURT GİŞESİ Sahibi MEHMET KIVANÇ

DenizLevazım Satınalma Komisyonu ilânları

Marmara Üssübahrî K, Satınalma Komisyonundan:

Cinsi	Tonu	Tahmin fiatı Lira Ku.	Tutarı Lira Ku.	İlk teminatı Lira Ku.
Rekompoze Maden kömürü	510,393	15 50	7911 09	593 34

1 — Komutanlık ihtiyacı için yukarda cins ve miktarı yazılı maden kömürü kapalı zarf usulile eksiltmeye konulmuştur.

2 — Eksiltmesi 23 / birincikânun / 938 cuma günü saat 15 de İzmitte Tersane kapısındaki komisyon binasında yapılacaktır.

3 — Şartnamesi bedelsiz olarak komisyondan alınabilir.

4 — Eksiltmeye iştirak edecek isteklilerin 2490 sayılı kanunun istediği belgelerile birlikte yukarda gösterilen ilk teminat makbuzlarını havi teklif mektuplarını muayyen gün ve saatten bir saat evveline kadar Komisyon Başkanlığına vermeleri. «8784»

Hacı Bekir Şekerlerini

150 senedir taklid edemediler, edemiyorlar, edemiyecekler...

ALİ MUHİDDİN HACI BEKİR

Merkezi: Bahçekapı, Şubeleri: Beyoğlu, Karaköy, Kadıköy

İstanbul Sıhhî Müesseseler Arttırma ve Eksiltme Komisyonundan:

Eksiltmeye konulan iş: Şişli çocuk hastanesi hariciye pavoynuna ilâve edilecek iki oda.

Keşif bedeli : 2725 lira 1 kuruş.
Muvakkat garanti : 205 lira.

Şişli çocuk hastanesi hariciye pavyonuna ilâve edilecek iki oda açık eksiltmeye konulmuştur.

1 — Eksiltme 21/12/938 çarşamba günü saat 14,30 da Cağaloğlunda sıhhat ve içtimaî muavenet müdürlüğü binasında kurulu komisyonda yapılacaktır.

2 Mukavele eksiltme bayındırlık işleri genel, Hususî ve fennî şartname proje keşif hulâsası ve buna müteferri diğer evrak her gün komisyonda görülebilir.

3— İstekliler carî seneye ait ticaret odası vesikasile 2490 sayılı kanunda yazılı belgeler ve bu işe yeter muvakkat garanti makbuz veya banka mektubu ile birlikte bu işe benzer en az 2000 liralık iş yaptığına dair İstanbul vilâyetinden eksiltme tarihinden 8 gün evvel almış oldukları müteahhidlik vesikalarile birlikte belli gün ve saatte komisyona gelmeleri. (8799)

İstanbul asliye altıncı hukuk mahkemesinden:

İsmail tarafından karısı olup mukaddema Mahmudpaşa tarakçılar sokağı Abudefendi hanının arkasında 1 numaralı acem Alinin hanesinde oturmakta iken halen ikametgâhı meçhul Binnaz aleyhine açılan boşanma davasının 5/12/938 tarihli tahkikat celsesine gelmiyen mumaileyha Binnaz hakkında gıyab kararı ittihaz olunarak buna dair imlâ kılınan ihbarnamenin bir nüshası usulen mahkeme divanhanesine asılmış ve keyfiyetin 15 gün müddetle ilânı içinde tahkikatının 19/1/939 perşembe saat 9/30 a bırakıldığı tebliğ yerine geçmek üzere ilân olunur. 938/1038

Beyoğlu birinci sulh hukuk hâkimliğinden:

Sabrinin Nişantaşında Güzelbahçe Eminefendi sokağında Periğrani apartımanında Mehmed Mürtaza aleyhine açtığı davada 49 liranın tenzilile bu mikdar hakkında müddeaaleyhin müddeiye karşı icra dairesinde vuku bulan muarazasının men'ine dair verilen 16/11/938 tarihli kararın müddeialeyhin ikametgâhının meçhuliyetine mebni ilânen tebliğine karar verilmiş olduğundan işbu karar hulâsası hüküm makamına kaim olmak üzere ilân olunur.

938/1106

Beyoğlu 3üncü sulh hukuk hâkimliğinden:

Mahkemenin 938/2117 sayılı dosyasile Galatada Fermeneciler caddesinde 150 numarada müskiratçı Kosti Andonyadis vekili avukat Mahmut Even tarafından Kireçburnunda Alipaşa sokağında 4 numarada ve Beyoğlunda Ağacamii karşısında inhisarlar takibat mıntaka âmirlerinden olup ve halen ikametgâhı meçhul bulunan Saim Suyolcu aleyhine açılan alacak davasının duruşmasında 37 lira 20 kuruşun faiz ve ücreti vekâletle tahsiline 16/11/938 tarihinde gıyaben karar verilmiş olup tarihi ilândan itibaren on beş gün zarfında temyizi dava edilmediği takdirde hükmün iktisabı kat'iyet edeceği malûmunuz olmak üzere hüküm hulâsası tebliğ makamına kaim olmak üzere ilân olunur. 938/2117

Dr. Besim Ruşen

Cerrahpaşa hastanesi Dahiliye mütehassısı Çarşıkapı Tramvay durak, Ahun Ap.

İstanbul asliye ikinci ticaret mahkemesinden:

İstanbul Belediyesi ile Galata Arap camii Odalariçi sokak 2/1 No lu hanede mukim Süleyman Fazlı arasında mütehaddis alacak davasının tahkikatı sırasında: ikametgâhının meçhuliyetine binaen yapılan ilânen tebligat üzerine 13/12/938 tarihli muhakemede isbatı vücut etmediğinden hakkında usulün 401 inci maddesine tevfikan gıyap kararı ittihaz ve ilânen tebliğine ve tahkikatın da 17/1/939 tarihine müsadif salı günü saat 14 e talikine karar verilmiş olmakla keyfiyet tebliğ makamına kaim olmak üzere ilân olunur. (12970)

ZAYİ — Beşiktaş askerlik şubesinden aldığım terhis tezkeremi zayettim. Bulanın adresime göndermesi rica olunur. Aksi takdirde yenisini çıkartacağımdan zayiin hükmü yoktur.

Dikilitaş 291 No. da Mustafa oğlu Hüseyin Riza Bihin

SATILIK USKUMRU IRBI

Büyük çapta uskumru ırbı müzayede ile ve ehven fiatla acele satılıktır. Görmek ve almak için son müzayede günü olan 25/12/938 pazar günü on ikiye kadar Anadoluhisarında Toplaraltında 9 numaralı haneye müracaat edilmesi.

Beyoğlu 1. sulh hukuk hâkimliğinden:

İdarei hususiyenin Beykoz Bozhane köyü muallimi iken Ankarada Ziraat Bankası umum müdürü şef muavini Halit yanında Fatma Aliye aleyhine açtığı davanın cereyan eden muhakemesi neticesinde 39 lira 52 kuruşun 2/8/938 gününden itibaren % 5 faiz ve % 7,5 ücreti vekâletle tahsiline dair verilen kararın müddeialeyhin ikametgâhının meçhuliyetine mebni ilânen tebliğine karar verilmiş olduğundan işbu karar hulâsası hüküm makamına kaim olmak üzere ilân olunur. (12969)

Şayanı hayret bir buluş

TUNGSRAM KRIPTON lâmbaları

Meşhur Edison, filamanlı elektrik ampulunu icat edeliden beri tenvirat sahasında çok ileri adımlar atıldı. TUNGSRAM laboratuvarları bu ileri hamlelere ilâveten çok yeni ve şayani hayret bir keşif yaptı, ve TUNGSRAM - KRIPTON ampullarını meydana getirdi. Bu sayede hem elektrik cereyanından % 20 ilâ % 40 derecesinde bir tasarruf temin ediliyor, hem de şimdiye kadar elde edilmeyen bembeyaz bir « gündüz » aydınlığına kavuşuluyor.

TUNGSRAM KRIPTON

BOURLA BİRADERLER

İSTANBUL — ANKARA — İZMİR

GUY

KANZUK ÖKSÜRÜK ŞURUBU

"Sirop Pectoral,,

Eski ve yeni bütün öksürükleri geçirir, balgam söktürür, bronşları temizler, nezle ve gripten korur, göğüsleri zayıf olanlara bilhassa şayanı tavsiyedir.

İNGİLİZ KANZUK ECZANESİ
Beyoğlu İstanbul

DEVREDİLECEK İHTİRA BERATI

«Bilhassa motörlü vesaiti nakliyede mil irtibatı mafsal» hakkındaki ihtira için alınmış olan 18/ağustos/1937 tarih ve 2378 numaralı ihtira beratının ihtiva ettiği hukuk bu kere başkasına devir ve yahut mevkii fiile konmak için icara dahi verilebileceği teklif edilmekte olmakla bu hususa fazla malûmat edinmek istiyenlerin Galatada, Aslan Han 5 nci kat 1-3 numaralara müracaat etmeleri ilân olunur.

İstanbul Belediyesi ilânları

Senelik muhammen kirası 18 lira olan Hasköyde Hasköy mahallesinde Keçeci piri sokağında 199 numaralı dükkân teslim tarihinden itibaren 939 mayısı sonuna kadar kiraya verilmek üzere açık arttırmaya konulmuştur. Şartnamesi levazım müdürlüğünde görülebilir. İstekliler 1 lira 35 kuruşluk ilk teminat makbuz veya mektubile beraber 19/12/938 pazartesi günü saat 14,30 da Daimî Encümende bulunmalıdırlar. (8773)

* *

Silivri kazası köy okulları için lüzumu olan ve hepsine 1345 lira bedel tahmin edilen 13850 tane alafranga yerli Eskişehir kiremidi ile 310 tane Mahya açık eksiltmeye konulmuştur. Şartnamesi levazım müdürlüğünde görülebilir. İstekliler 2490 sayılı kanunda yazılı vesika ve 100 lira 88 kuruşluk ilk teminat makbuz veya mektubile beraber 19/12/938 pazartesi günü saat 14 buçukta Daimî Encümende bulunmalıdırlar. (İ) (8780)

* *

Keşif bedeli 4117 lira 72 kuruş olan Ayasağa süvari mektebi iltisak yolunun tamiri açık eksiltmeye konulmuştur. Keşif evrakile şartnamesi levazım müdürlüğünde görülebilir.

İstekliler 2490 sayılı kanunda yazılı vesikadan başka en az iki bin liralık bu işe benzer iş yaptığına dair eksiltmeden sekiz gün evvel vilâyetten alacakları fen ehliyet ve 938 yılına aid Ticaret Odası vesikalarile 308 lira 83 kuruşluk ilk teminat makbuz veya mektubile beraber 26/12/938 pazartesi günü saat 14 buçukta Daimî Encümende bulunmalıdırlar. (İ) (8985)

Sahip ve neşriyatı idare eden Başmuharriri
ETEM İZZET BENİCE
BASILDIĞI YER; SON TELGRAF MATBAASI

ÖKSÜRENLERE KATRAN HAKKI EKREM